

ALBERTO PORTO

FINANZAS PÚBLICAS

de la provincia de
Buenos Aires

1885-2019

CEFIP
CENTRO DE ESTUDIOS
EN FINANZAS PÚBLICAS
INSTITUTO DE INVESTIGACIONES ECONÓMICAS
FACULTAD DE CIENCIAS ECONÓMICAS UNLP

FCE
FACULTAD DE CIENCIAS
ECONÓMICAS



UNIVERSIDAD
NACIONAL
DE LA PLATA

ALBERTO PORTO

Universidad Nacional de La Plata y
Academia Nacional de Ciencias Económicas
CEFIP-IIIE-FCE-UNLP.

E-mail: [**aporto@gmail.com**](mailto:aporto@gmail.com)

ALBERTO PORTO

FINANZAS PÚBLICAS

de la provincia de
Buenos Aires

1885-2019

Mayo 2022

CEFIP
CENTRO DE ESTUDIOS
EN FINANZAS PÚBLICAS
INSTITUTO DE INVESTIGACIONES ECONÓMICAS
FACULTAD DE CIENCIAS ECONÓMICAS UNLP

ECOE
FACULTAD DE CIENCIAS
ECONÓMICAS



UNIVERSIDAD
NACIONAL
DE LA PLATA

Porto, Alberto

Finanzas Públicas de la provincia de Buenos Aires 1885-2019 / Alberto Porto.

- 1a ed. - La Plata : Universidad Nacional de La Plata.

Facultad de Ciencias Económicas, 2022.

Libro digital, PDF

Archivo Digital: descarga y online

ISBN 978-950-34-2112-3

1. Finanzas Provinciales. I. Título.

CDD 330.0982

Publicación digital / La Plata / Bs.As. / Argentina

Hecho el depósito que marca la ley 11.723

Permisos abiertos.

Commons Creative



diseño gráfico



Andrea V. Carri Saravi - Luis E. Galeano

Editado por:

CEFIP
CENTRO DE ESTUDIOS
EN FINANZAS PÚBLICAS
INSTITUTO DE INVESTIGACIONES ECONÓMICAS
FACULTAD DE CIENCIAS ECONÓMICAS - UNLP

FCE
FACULTAD DE CIENCIAS
ECONÓMICAS



UNIVERSIDAD
NACIONAL
DE LA PLATA

ÍNDICE

Capítulo I.	INTRODUCCIÓN.	13
Capítulo II.	VISIÓN SINTÉTICA DE LAS FINANZAS PROVINCIALES ENTRE 1885 Y 2019.	21
Capítulo III.	EL PERIODO 1885-1914.	47
Capítulo IV.	EL PERIODO 1914-1930.	59
Capítulo V.	EL PERIODO 1930-1946.	69
Capítulo VI.	EL PERIODO 1946-1960.	81
Capítulo VII.	EL PERIODO 1960-1982.	93
Capítulo VIII.	EL PERIODO 1982-2019.	105
Capítulo IX.	EPÍLOGO.	121
ANEXO.		127
NOTAS METODOLÓGICAS.		245
REFERENCIAS.		261



ÍNDICE DE GRÁFICOS

Gráfico II-1	Gastos y recursos propios corrientes per cápita en miles de pesos de 2019. 1885-2019.	21
Gráfico II-2.	Gastos e ingresos corrientes propios en términos del PIB del país. 1900-2019.	22
Gráfico II-3.	Relación ingresos corrientes propios/gasto -total y total sin deuda pública. 1900-2019.	23
Gráfico II-4.	Relación entre coparticipación federal de impuestos y recursos corrientes propios 1935-2019.	24
Gráfico II-5.	Coparticipación federal de impuestos e ingresos propios en términos del PIB del país. 1935-2019.	24
Gráfico II-6.	Evolución comparada de las relaciones recursos corrientes propios/gasto total y recursos de CFI/recursos propios. 1935-2019.	26
Gráfico II-7.	Financiamiento del gasto total y los recursos propios más los recursos de origen nacional (coparticipación más otras transferencias).	27
Gráfico II-8.	Financiamiento del gasto con recursos de origen nacional (coparticipación y otros aportes y transferencias). 1969-2019.	28
Gráfico II-9.	Participación de la provincia de Buenos Aires en los recursos totales de origen nacional de las provincias (coparticipación más otras transferencias). (%) 1959-2019.	28
Gráfico II-10.	Participación de Buenos Aires en el total de recursos de origen nacional (coparticipación y resto de transferencias). 1935-2019.	29
Gráfico II-11.	Participación de Buenos Aires en el total de recursos de origen nacional de las provincias. Total y por tipo. 1983-2019.	30
Gráfico II-12.	Relación entre el gasto total de Buenos Aires y el gasto público consolidado. 1913-2019.	31
Gráfico II-13.	Gastos de Buenos Aires por Finalidad.	32
Gráfico II-14.	Participación de los servicios de la deuda pública en el gasto total.	33
Gráfico II-15.	Estructura de los ingresos corrientes propios (% del total). 1985-2019.	34
Gráfico II-16.	Empleo público en la provincia de Buenos Aires. 1885-2019.	34
Gráfico II-17.	Relación empleo público/población. Buenos Aires 1885-2019.	35

Gráfico II-18.	Gasto salarial público promedio en Buenos Aires. 1885-2019.	35
Gráfico II-19.	Participación de los gastos en personal en el gasto total (%).	36
Gráfico II-20.	Empleo público por finalidades (% del empleo total). Años entre 1910 y 2019.	36
Gráfico II-21.	Indicadores de descentralización del gasto. Buenos Aires y total provincias. 1913-2018.	40
Gráfico II-22.	Producto bruto geográfico per cápita. Promedio país = 100.	42
Gráfico II-23.	Dinámica del gasto provincial per cápita. Promedio país = 100.	43
Gráfico II-24.	Tasa de analfabetismo de la población adulta.	44
Gráfico II-25.	Tasa de mortalidad infantil.	45
Gráfico II-26.	Camas en hospitales por cada 1000 habitantes.	46
Gráfico III-1.	Gasto total con y sin deuda pública e ingresos corrientes. 1885-1914. En miles de M\$N corrientes.	53
Gráfico III-2.	Gasto total con y sin deuda pública e ingresos corrientes. 1885-1914. En miles de pesos de 2019.	54
Gráfico III-3.	Relaciones de los ingresos corrientes con el gasto público. 1885-1914.	54
Gráfico III-4.	Estructura tributaria. Impuestos sobre actividades económicas e inmobiliario (% en el total). 1885-1913.	55
Gráfico III-5.	Relación impuestos sobre actividades económicas/inmobiliario. 1885-1913.	55
Gráfico III-6.	Empleo público en Buenos Aires. 1885-1910.	55
Gráfico III-7.	Empleo público/población. Buenos Aires. 1885-1910.	56
Gráfico III-8.	Estructura del empleo público de la Buenos Aires. 1910. (% del total).	56
Gráfico IV-1.	Gasto total y sin deuda e ingresos corrientes en % del PIB del país. 1914-1930.	63
Gráfico IV-2.	Relaciones entre los ingresos corrientes y el gasto con y sin deuda. 1914-1930.	64
Gráfico IV-3.	Gasto consolidado y gasto total de la provincia de Buenos Aires. 1914-1930.	64
Gráfico IV-4.	Relación entre el gasto de Buenos Aires y el consolidado (%). 1914-1930.	65

Gráfico IV-5. Estructura tributaria. Participación de los impuestos sobre actividades económicas e inmobiliario en el total (%). 1914-1930.	65
Gráfico IV-6. Relación impuestos sobre actividades económicas/inmobiliario. 1914-1930.	66
Gráfico IV-7. Empleo público en Buenos Aires. 1915-1930.	66
Gráfico IV-8. Empleo público/población en Buenos Aires. 1915-1930.	67
Gráfico IV-9. Estructura del empleo público en Buenos Aires. 1925 (%).	67
Gráfico V-1. Gastos e ingresos de Buenos Aires, en % del PIB del país. 1930-1946.	74
Gráfico V-2. Relaciones ingresos corrientes/gastos. 1930-1946.	75
Gráfico V-3. Relación gastos sin deuda /gastos incluida deuda pública. 1930-1946.	75
Gráfico V-4. Gasto público consolidado y gasto de Buenos Aires en % del PIB del país. 1930-1946.	76
Gráfico V-5. Relación entre el gasto de Buenos Aires y el consolidado. 1930-1946.	76
Gráfico V-6. Coparticipación / ingresos corrientes propios (%) 1935-1946.	77
Gráfico V-7. Participación de Buenos Aires en el total de la Coparticipación Federal correspondiente a las Provincias. (%). 1935.1946.	77
Gráfico V-8. Estructura tributaria. Participación de Ingresos Brutos, Inmobiliario y la suma en la recaudación total. (%). 1930-1946.	78
Gráfico V-9. Estructura tributaria. Ingresos Brutos/Inmobiliario. 1930-1946 (%)	78
Gráfico V-10. Empleo público en la provincia de Buenos Aires. 1933-1945	78
Gráfico V-11. Empleo público en relación con la población. Buenos Aires. 1933-1945.	79
Gráfico V-12. Estructura del empleo público de Buenos Aires. 1933 y 1945. (%).	79
Gráfico VI-1. Gastos e ingresos de Buenos Aires en % del PIB del país. 1947-1960.	86
Gráfico VI-2. Relación ingresos corrientes propios/gasto total (en %). 1947-1960.	87
Gráfico VI-3. Relación coparticipación federal/ingresos corrientes propios en %.1947-1960.	87
Gráfico VI-4. Participación de Buenos Aires en el monto de coparticipación correspondiente a las provincias. 1947-1960. (%).	88

Gráfico VI-5.	Gasto público consolidado y de Buenos Aires (% del PIB del país). 1947-1960.	88
Gráfico VI-6.	Relación gasto de Buenos Aires/ consolidado (%). 1947-1961.	90
Gráfico VI-7.	Evolución de las recaudaciones de Actividades Lucrativas e Inmobiliario. Participaciones en el total (%). 1947-1960.	89
Gráfico VI-8.	Empleo público en Buenos Aires. 1947-1960.	89
Gráfico VI-9.	Empleo público en relación con la población (%). 1947-1960.	90
Gráfico VI-10.	Estructura del empleo de Buenos Aires (% de cada función). 1947-1960.	90
Gráfico VII-1.	Gastos e ingresos corrientes propios de Buenos Aires (% del PIB del país). 1960-1982.	97
Gráfico VII-2.	Relación ingresos corrientes propios/gasto total (%). 1960-1982.	98
Gráfico VII-3.	Relación Recursos de origen nacional (RON: coparticipación federal y otras transferencias)/ingresos corrientes propios (%). 1960-1982.	98
Gráfico VII-4.	Financiamiento del gasto con RP, CFI y la suma de RP y CFI.	99
Gráfico VII-5.	Participación de Buenos Aires en el total de recursos de origen nacional de las provincias (%). 1960-1982.	99
Gráfico VII-6.	Gasto consolidado y gasto de la provincia de Buenos Aires (% del PIB del país) 1960-1982.	100
Gráfico VII-7.	Relación entre el gasto de Buenos Aires y el gasto consolidado (%). 1960-1982.	100
Gráfico VII-8.	Estructura tributaria. Participaciones de Ingresos Brutos e Inmobiliario en el total recaudado (%). 1960-1982.	101
Gráfico VII-9.	Empleo público en Buenos Aires. 1960-1982.	101
Gráfico VII-10.	Empleo público en relación con la población. 1960-1982 (%).	102
Gráfico VII-11.	Empleo público por Finalidad. 1965 y 1975. En % del empleo total.	102
Gráfico VIII-1.	Gastos y recursos propios de Buenos Aires relativos al PIB del país (tanto por uno). 1983-2019.	106
Gráfico VIII-2.	Relación recursos corrientes propios/gasto. Buenos Aires (%). 1983-2019.	106
Gráfico VIII-3.	Financiamiento del gasto total con ingresos propios y RON (% del PIB del país). 1983-2019.	107

Gráfico VIII-4. Estructura de los recursos de origen nacional. En % del total. 1983-2019.	<i>107</i>
Gráfico VIII-5. Déficit en las cuentas provinciales. 1992-2019.	<i>108</i>
Gráfico VIII-6. Participación de Buenos Aires en el total de recursos de origen nacional de las provincias (%). 1983-2019.	<i>109</i>
Gráfico VIII-7. Gasto consolidado y de Buenos Aires (% del PIB del país). 1983-2019.	<i>109</i>
Gráfico VIII-8. Relación gasto de Buenos Aires/gasto consolidado (%). 1983-2019.	<i>110</i>
Gráfico VIII-9. Estructura tributaria: ingresos brutos e inmobiliario (% del total). 1983-2019.	<i>110</i>
Gráfico VIII-10. Distribución del gasto por finalidades, excluidos servicios de la deuda.	<i>111</i>
Gráfico VIII-11. Empleo público en Buenos Aires. 1983-2019.	<i>112</i>
Gráfico VIII-12. Relación empleo público/población en Buenos Aires (%). 1983-2019.	<i>112</i>
Gráfico VIII-13. Empleo público de Buenos Aires por finalidad (% del total). 1985 a 2019.	<i>113</i>
Gráfico VIII-14. Coeficiente de variación de la participación de cada provincia en el total de coparticipación y otras transferencias. 1959-1991; 1992-2004 y 2003-2015.	<i>118</i>
Gráfico VIII-15. Participación de Buenos Aires en el total de RON (coparticipación y otros aportes y transferencias nacionales). % del total de provincias. 1959-2019.	<i>119</i>



ÍNDICE DE TABLAS

Tabla II-1.	Producto bruto geográfico per cápita. Promedio país = 100.	41
Tabla II-2.	Dinámica del gasto provincial per cápita. Promedio país = 100.	42
Tabla II-3.	Tasa de analfabetismo de la población adulta.	43
Tabla II-4.	Tasa de mortalidad infantil.	44
Tabla II-5.	Cantidad de camas por cada 1000 habitantes.	45
Tabla III-1.	Estructura del presupuesto de gastos y de la recaudación tributaria de la provincia de Buenos Aires. 1891 y 1911. Miles de pesos de 2019.	54
Tabla III-2.	Instrucción pública en la provincia de Buenos Aires. 1880 a 1914.	58
Tabla IV-1.	Estructura de los gastos y la recaudación impositiva de la provincia de Buenos Aires. 1916/17 y 1925. Miles de pesos del 2019.	68
Tabla V-1.	Sistema escolar público de la provincia de Buenos Aires en 1945.	79
Tabla V-2.	Gastos y recaudación tributaria de Buenos Aires. 1934-1941. En miles de pesos de 2019.	80
Tabla VI-1.	Estructura de los gastos e ingresos corrientes de la provincia de Buenos Aires. 1941-1946-1956. En miles de pesos de 2019.	91
Tabla VI-2.	Estadísticas de Educación 1960.	92
Tabla VII-1.	Estructura de los gastos e ingresos corrientes de la provincia de Buenos Aires. 1956-1979. En miles de pesos de 2019.	103
Tabla VII-2.	Estadísticas de Educación 1960-1970.	104
Tabla VIII-1.	Gastos por finalidad. 2003, 2010 y 2019.	114
Tabla VIII-2.	Camas disponibles por nivel de gobierno y tipo de servicio.	114
Tabla VIII-3.	Matrícula educativa en Buenos Aires. Por niveles. 1984-1995.	115
Tabla VIII-4.	Evolución de la matrícula en el nivel primario.	115
Tabla VIII-5.	Distribución del gasto educativo de Buenos Aires por nivel educativo 2001 y 2018. En %.	115



Capítulo I.

Introducción

Este trabajo estudia las finanzas públicas de la provincia de Buenos Aires para el periodo que cubre casi un siglo y medio (1885-2019)¹. La atención se centra en la evolución de gastos, ingresos corrientes propios e ingresos de origen nacional (coparticipación de impuestos y otras transferencias nacionales), deuda pública y empleo. Se estudia la evolución del nivel, tanto en relación con la población, con el producto bruto interno del país y con el tamaño del gasto público consolidado de todo el sector público. Las variables corresponden al gobierno general².

La extensión del periodo tiene la virtud de permitir el análisis de largo plazo; el mayor costo es la escasez de datos y las heterogeneidades que pueden resultar de distintas fuentes de información y de los métodos y momentos de la contabilización.

El contexto institucional es de particular importancia dado que el punto de partida revela la gran complejidad generada por la federalización de la Ciudad de Buenos Aires que hizo que la Provincia tuviera que replantear su organización administrativa, política, social y su relación con la nación³. La provincia sufrió una profunda transformación con la fundación de La Plata como la nueva capital (1882), el traslado de la sede del gobierno provincial (1882) y la disminu-

1. Un antecedente de este trabajo es Nuñez Miñana y Porto (1980) con información hasta 1979. La información para todo el periodo se vuelca en el ANEXO. Se agradece la colaboración del Lic. Tomás García.

2. No incluye los gastos en Previsión Social (Jubilaciones y Pensiones) por no contarse con la información para todo el periodo.

3. Estos replanteos para el periodo 1880-1943 son estudiados en profundidad en Palacio (director, 2013).

ción de la población que puede calcularse en alrededor del 40% (interpolación entre el 37,9% en el censo de 1869 y el 41,9% en el de 1895). Hacia 1885, año inicial de este trabajo, puede considerarse que esos cambios ya habían sido absorbidos⁴. Para el año de cierre se consideró el último con información disponible (2019).

El contexto económico-social en el que se diseñó e instrumentó la política fiscal fue cambiando a lo largo del tiempo. En el comienzo la actividad productiva y la sociedad de la provincia estaban fuertemente relacionadas con el mundo, particularmente con Europa que era proveedora de factores productivos (trabajo, capital) y tecnología (para puertos, barcos, ferrocarriles) y demandante de la producción agropecuaria. Esta producción tuvo cambios que aumentaron su valor (del ganado ovino al vacuno, de la ganadería a la agricultura y cambios de la producción agrícola). El detenimiento de la expansión de la frontera (factor tierra) que era un limitante para continuar con la expansión fue compensado con crecimientos de la productividad. Las condiciones internacionales, la Primera Guerra Mundial, y luego la gran depresión de los años treinta, limitaron el desarrollo tanto del lado de la oferta como de la demanda. En estas primeras etapas, la industria y los servicios tuvieron el crecimiento principalmente en las actividades vinculadas con la exportación y luego con el mercado interno a partir de 1914 y en mayor medida a partir de 1930. La producción industrial se desarrolló dentro de la provincia y con el desplazamiento de empresas y actividades originalmente radicadas en la Capital Federal. A partir de la Segunda Guerra se alentó con políticas proteccionistas el desarrollo de la industria con desprotección de las actividades agropecuarias, acompañadas del lado de la demanda con la expansión del gasto público. La disminución de los saldos exportables agropecuarios debido a las restricciones a la producción y al incremento del consumo interno limitaron las importaciones de insumos y bienes de capital requeridos por la industria.

4. En 1884 los poderes públicos ya se habían instalado en La Plata (Rocchi, 2013).

El tamaño de la población y su distribución en el territorio tuvieron un gran impacto en la provincia de Buenos Aires. La participación de la provincia en el total del país (descontada la población de la ciudad de Buenos Aires) pasó del 16,8% en 1869 al 26% en 1914 y al 27% en 1947. En el Gran Buenos Aires pasó del 5,8% de la población del país en 1914 a alrededor del 11% en 1947. La población de Buenos Aires siguió creciendo y llegó al 38,9% del total en 2010 en tanto que en el Gran Buenos Aires se mantuvo en el orden del 25% (24,7% en 2010). El crecimiento demográfico, su mejor organización política y social y la urbanización, incrementaron la demanda de bienes públicos provistos por la provincia y sus municipalidades (seguridad, educación, salud, infraestructura vial, energética y urbana).

La distancia de nivel económico y social con el resto del país generó políticas fiscales compensatorias instrumentadas por el gobierno nacional (centralización tributaria y coparticipación de impuestos con características redistributivas)⁵.

Estas dinámicas tuvieron y tienen un fuerte impacto en la economía y en la política fiscal de Buenos Aires.

El rol de la política fiscal de la Provincia fue cambiando a lo largo del tiempo de acuerdo con las funciones que se asignaron al sector público en distintos momentos. Las funciones cambiaron al pasar del “estado de servicios” al “estado de bienestar” siguiendo las ideas prevalecientes en Occidente y las orientaciones del gobierno nacional⁶. La visión del “fracaso del estado” no se

5. Esas distancias existían desde antiguo y fueron una barrera para la unión nacional. La gran expansión desde 1880 no logró superarlas y el gobierno nacional instrumentó medidas tendientes a corregir la situación a través del gasto público y la coparticipación de impuestos, entre otras. La magnitud de los desequilibrios regionales en esos momentos está documentada en Bunge (1917, 1940), Porto y Elizagaray (2011).

6. *El rol del estado y, por consiguiente, el de la política fiscal, ha cambiado a lo largo de los tiempos* (Musgrave, 1996). *En el “estado de servicios” de A. Smith el objetivo era asegurar el funcionamiento de la economía de mercado, proveyendo un sistema legal y de protección de las personas y sus bienes, realizar las inversiones que* (continúa).

tradujo en medidas significativas en el orden provincial ⁷. La dinámica de los gastos fue y es un condicionante ya que en varios momentos se aumentaron los gastos de capital y los de bienestar social (educación, salud, vivienda). Los nuevos servicios (de este periodo y anteriores) incrementan el gasto más allá de su impacto en el año inicial al acumularse más usuarios y más etapas; p.ej. en el caso de educación de un determinado nivel se comienza por el primer año para un grupo de alumnos a los que siguen los cursos de años siguientes y la incorporación de nuevos alumnos; adicionalmente, al finalizar un nivel surge la demanda por los niveles educativos siguientes. Otro desafío lo plantean los gastos de capital (del periodo y anteriores) que generan, en los años siguientes, gastos corrientes para funcionamiento (p.ej. un hospital) y mantenimiento (p.ej. un camino). Para que las políticas sean sustentables y se mantenga la calidad de las prestaciones deben preverse los requerimientos de financiamiento hacia

6. (continuación) *debido a su tamaño no podían ser provistas por el sector privado, y la educación para los más pobres. Las preocupaciones relacionadas con la distribución del ingreso surgieron con el “estado de bienestar”, especialmente después de la Segunda Guerra Mundial (Helm, 2010; Tanzi, 2018). Desde entonces, una de las funciones ha sido la redistribución del ingreso a partir de la determinada por las fuerzas del mercado. Una tercera variante, que surge con la escuela de la Public Choice (Brennan y Buchanan, 1977, 1978) y sus antecedentes en la escuela italiana de las finanzas públicas (Puviani, 1903, 1972), corresponde al “fracaso del estado” con políticos y burócratas siguiendo sus propios intereses, alejados de aquellos de los ciudadanos, en contextos de información asimétrica y mecanismos imperfectos de control. “It is not surprising therefore to find different theories of state to be associated with different approaches to public finance. How fiscal instruments function is a matter of economics, but the purposes to which they are put depend on the image of a “good society” and the state’s role therein. Fiscal theory, therefore, is not a matter of economics only; and that, I will add, is its particular appeal” (Musgrave 1996, p.247).*

7. En la etapa iniciada por el gobierno nacional a principios de los noventa (privatizaciones, contratación de servicios con terceros, transferencia de servicios) la presión sobre las finanzas provinciales aumentó en varios frentes pese a las privatizaciones de Obras Sanitarias (1999 y rápida reversión en 2002) y ESEBA (1996) debido a que las autoridades siguieron una política diferenciada de la nacional y se hicieron cargo de varias empresas como las proveedoras del transporte interurbano de pasajeros por ferrocarril (Ferrobaires), Astillero Río Santiago y Puertos (1992-1993), a las que se sumó la transferencia de servicios sin compensación financiera -educación secundaria y otros de menor importancia cuantitativa (1992).

el futuro. Aparecen en escena los conflictos entre objetivos y uno de los peligros es que el ajuste se haga en servicios existentes para incorporar otros que, de seguir la dinámica, sufrirán también ajustes de la calidad hacia el futuro.

Las cambiantes condiciones en el mundo tuvieron también impacto en la forma de financiamiento que contaba con una significativa participación de deuda en las primeras décadas del siglo XX. Cuando se modificaron esas condiciones y se reordenó el sistema tributario nacional, iniciándose un proceso de centralización tributaria, la provincia sustituyó los fondos externos con la coparticipación de impuestos nacionales y la actualización de su propio sistema tributario con la introducción del impuesto a las Actividades Lucrativas en 1948 y el relevamiento y actualización catastral a comienzos de los años cincuenta. A medida que avanzaba la centralización tributaria junto con el avance de los impuestos nacionales sobre bases tradicionalmente reservadas a las provincias y las limitaciones del gobierno central a los tributos provinciales, se profundizó la dependencia de la coparticipación y otras transferencias nacionales en el financiamiento de las provincias. Buenos Aires fue perdiendo participación en el total de transferencias, en especial desde la reforma tributaria nacional de 1980, por lo que apeló cada vez con mayor intensidad al impuesto a los Ingresos Brutos, que es más distorsionante pero genera menos resistencia por parte de los contribuyentes, comparado con la tradicional fuente de recaudación dada por el Impuesto Inmobiliario que dominó la estructura tributaria provincial en las primeras décadas del siglo anterior. La otra forma de financiamiento fue a través del endeudamiento que se reflejó en un incremento de los servicios de la deuda pública en el gasto total desde los primeros años de los noventa.

El trabajo se organiza con esta Introducción y ocho capítulos adicionales. En el capítulo II se presenta el análisis para el periodo completo. Los restantes se ocupan de subperiodos que tienen características particulares y que reflejan las aperturas que son usuales en estudios de largo plazo de la historia argentina: 1885-1914, 1914-1930, 1930-1947, 1947-1960, 1960-1983 y 1983-2019.

La división se justifica en cada caso pero se pone a disposición del lector interesado la base informativa de modo que pueda reordenar los materiales en la forma que considere más conveniente. En el Anexo se detalla la información utilizada y las fuentes.

Las principales características de la evolución del sector público de la provincia de Buenos Aires en 1885-2019, que se documentan en detalle en las secciones siguientes, han sido: i) clara tendencia al aumento del gasto, con fluctuaciones; ii) diferencia significativa entre el gasto total con y sin deuda pública hasta la segunda guerra mundial y reaparición desde principios de los años noventa; (iii) ingresos corrientes propios que evolucionan apartándose del gasto total. En particular dejan de cubrir los gastos excluidos los servicios de la deuda desde 1945; (iv) los ingresos corrientes propios muestran amplias fluctuaciones; (v) a partir de 1935 una parte de los gastos se financia con la coparticipación federal de impuestos y la relación coparticipación/ingresos corrientes propios es creciente; (vi) los ingresos corrientes propios sumados a la coparticipación federal financiaron alrededor del 100 por ciento del gasto total entre 1935 y 1960, fluctuaron entre 1960 y 1970, y disminuyeron y se estabilizaron en alrededor del 80% a partir de 1980. La diferencia se cubrió con otros aportes nacionales (varios fondos legislados y otros aportes discrecionales, que evolucionan en direcciones opuestas que tienden a compensarse) y endeudamiento; (vii) la asignación del gasto a las distintas funciones muestra con claridad la dependencia de la política fiscal de las funciones asignadas al estado. Los primeros años responden al “estado de servicios” con gran participación de Administración General (que incluye justicia, administración y aportes a las municipalidades), Seguridad y Cultura y Educación. Con el tiempo las dos primeras funciones pierden participación debido, en parte, a la competencia de otras funciones dado el rol cambiante de la política fiscal y, en parte, a las economías de escala por difusión de costos fijos y variables. Cultura y Educación mantiene una gran participación a lo largo del periodo con una interrupción entre 1941 y 1979 que se corresponde con la mayor participación

de Desarrollo de la Economía. Con el tiempo comienzan a incrementar su importancia las partidas de gastos asociados con el “estado de bienestar” (Sanidad y Bienestar Social). Administración General crece en los últimos años por descentralización de los servicios y por transferencias crecientes a las municipalidades. Las participaciones son sobre el gasto total excluidos los servicios de la deuda pública;(viii) en la participación de los servicios de la deuda pública en el gasto total se distinguen tres periodos. El primero, de alta participación hasta la segunda guerra mundial, luego decrecimiento con valores no significativos hasta comienzo de los noventa y crecimiento desde ese momento; (ix) la composición de los ingresos corrientes propios entre Ingresos Brutos e Inmobiliario experimentó grandes cambios a lo largo del tiempo pasando de una estructura tributaria dominada por el Inmobiliario a otra dominada por Ingresos Brutos. En la mayoría de los años estos dos impuestos representaron más del 60% de la recaudación total; (x) la participación de Buenos Aires en el total de recursos de origen nacional (coparticipación y otros) del conjunto de provincias disminuyó entre 1959 y 1984, luego se recuperó parcialmente y se estabilizó en un valor muy inferior al de los años sesenta; (xi) la participación del gasto de Buenos Aires en el gasto consolidado total del sector público disminuyó hasta 1945 y creció luego con fluctuaciones. A partir de un valor máximo en 1999 se registran disminuciones;(xii) el empleo público en relación con la población creció de 0,9% en 1885 a 2,9% en 2019; (xiii) el gasto salarial medio en el gobierno general de la provincia crece con fluctuaciones desde los años sesenta con un notable crecimiento a partir de los primeros años de los dos mil hasta el pico en 2015 y la reversión posterior; (xiv) Cultura y Educación y Seguridad son las dos finalidades con mayor participación en el empleo total a lo largo del tiempo seguidas por Administración General, Desarrollo de la Economía, Sanidad y Bienestar Social.



Capítulo II.

Visión sintética de las finanzas provinciales entre 1885 y 2019¹

En este capítulo se presentan hechos estilizados de la evolución de las variables fiscales de la provincia de Buenos Aires para 1885-2019. El objetivo es brindar una síntesis con la mirada en las tendencias de largo plazo. En los capítulos siguientes se tratarán las particularidades de los distintos subperiodos.

1. INGRESOS CORRIENTES PROPIOS Y GASTOS.

El Gráfico II-1 presenta el gasto total y los recursos corrientes propios para 1885-2019, en miles de pesos de 2019 por habitante, que tuvieron amplias fluctuaciones en el tiempo; los recursos propios siguieron la evolución de los gastos hasta 1947 aumentando la separación desde entonces. Los gastos aumentaron siguiendo las mayores demandas de la población y experimentaron un gran crecimiento a partir de comienzos de los años noventa y una explosión a partir de 2003.

Gráfico II-1 Gastos y recursos propios corrientes per cápita (en miles de pesos de 2019). 1885-2019.

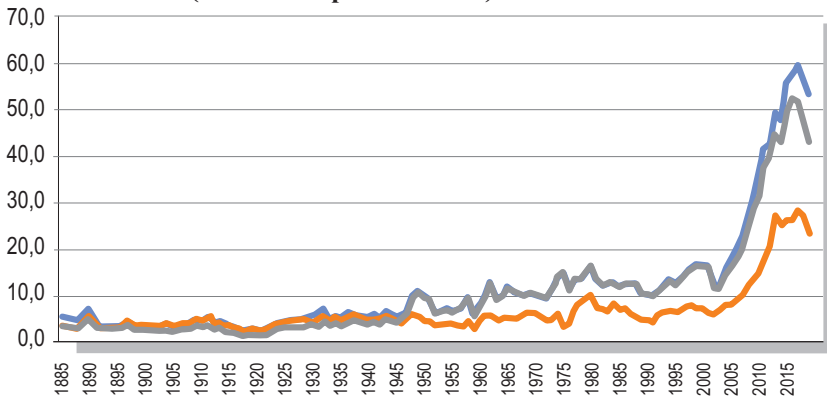

1. La fuente y el método de construcción de las series y los datos básicos se incluyen en el Anexo.

El Gráfico II-2 presenta la evolución de los gastos e ingresos corrientes propios en términos del PIB del país para 1900-2019. Para los gastos se incluyen las series con y sin deuda pública dado que los pagos por servicios de amortización e intereses eran muy importantes hasta mediados del siglo anterior perdiendo luego significación, que van retomando desde mediados de los años noventa. El gasto total creció del 1,2% del PIB en 1900 hasta el punto máximo de 4,6 en 2016/17. La tendencia de largo plazo es claramente creciente con importantes fluctuaciones.

Los ingresos corrientes propios crecieron más lentamente y pasaron del 1,1 del PIB en 1900 al máximo de 2,2 en 2017. Hasta 1945 superaron a los gastos excluida la deuda pública produciéndose luego un apartamiento creciente, con fluctuaciones.

La diferencia entre gasto total e ingresos corrientes propios se cubrió con nuevo endeudamiento en los primeros años a los que se agregó la coparticipación de impuestos desde 1935 y posteriormente otras transferencias nacionales. El endeudamiento reaparece a partir de los años noventa.

Gráfico II-2. Gastos e ingresos corrientes propios en términos del PIB del país. 1900-2019.

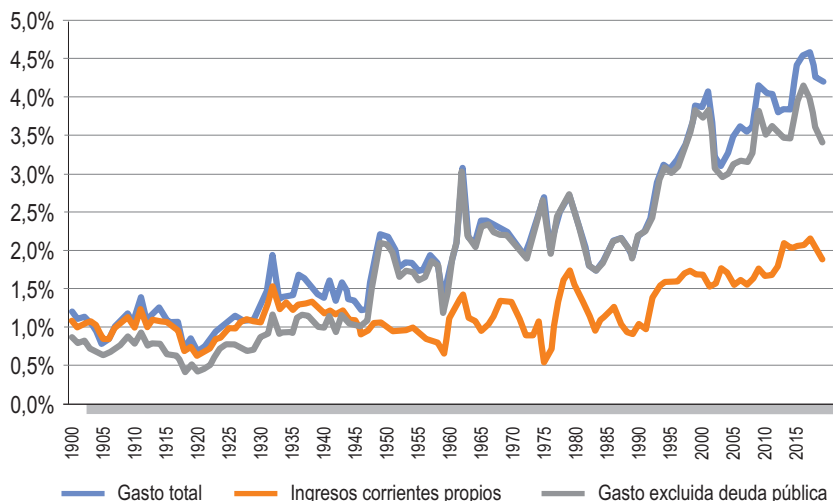

La separación entre ingresos y gastos, la pérdida de la “conexión Wickselliana”, ha sido creciente a lo largo del tiempo (Gráfico II-3).

Gráfico II-3. Relación ingresos corrientes propios/gasto -total y total sin deuda pública. 1900-2019.

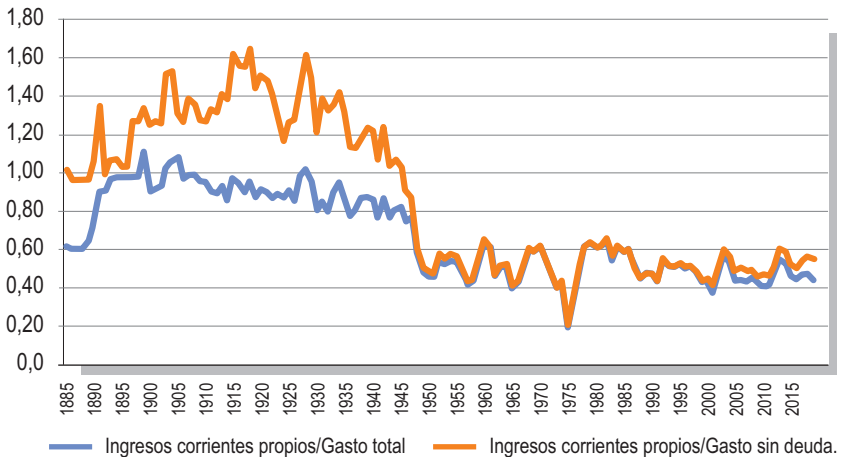

2. INGRESOS CORRIENTES PROPIOS, COPARTICIPACIÓN DE IMPUESTOS Y GASTOS. 1935-2019.

En 1900-1934 el promedio simple del gasto total fue equivalente al 1,107% del PIB del país y el de los ingresos corrientes del 1,0195, ingresos que superaban el gasto sin considerar la deuda pública, que era igual al 0,744% del PIB. A partir de 1935 comienza la coparticipación federal de impuestos.

La relación entre los fondos recibidos por coparticipación y los recursos corrientes propios tuvo importantes fluctuaciones a lo largo del periodo (Gráfico II-4) sin una tendencia definida. La evolución presenta ciclos que comienzan con aumento de la relación: 1935 a 1960 (16,7 a 36,7), 1961 a 1970 (38,7 a 55,9), 1971 a 1984 (59,8 a 28,3), 1985 a 2002 (43,7 a 37,9), 2003 a 2017 (41,5 a 67,6) y 2018...(67,7...).

Gráfico II-4. Relación entre coparticipación federal de impuestos y recursos corrientes propios. 1935-2019.

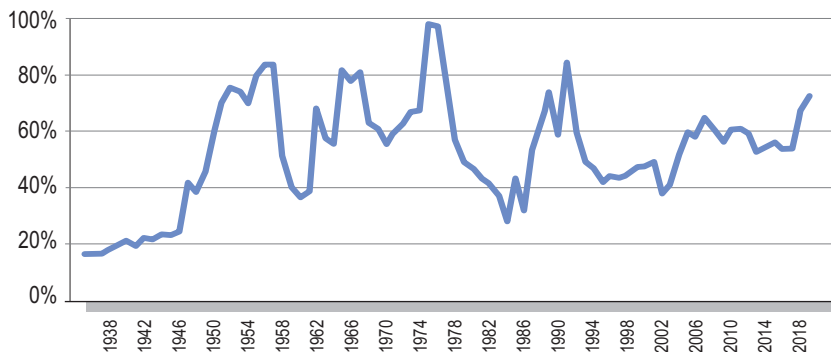

La evolución mostrada por el Gráfico II-4 es el resultado de ciclos no coincidentes de los recursos propios y de la coparticipación (Gráfico II-5). Por ejemplo, para los recursos propios los ciclos son 1935 a 1959, 1960 a 1975, 1976 a 1988-89 y 90 en adelante. Para los recursos de coparticipación son 1935 a 1959, 1960 a 1984, 1985 a 2002 y 2003 en adelante. Dentro de esos ciclos generales se presentan fluctuaciones de menor intensidad. La mayor diferencia entre los ciclos se produce en el primero, cuando los recursos propios disminuyen y los de coparticipación aumentan, y entre 1992-2002 cuando esas direcciones se invierten; en el resto, en líneas generales y con particularidades, las evoluciones son similares.

Gráfico II-5. Coparticipación federal de impuestos e ingresos propios en términos del PIB del país. 1935-2019.

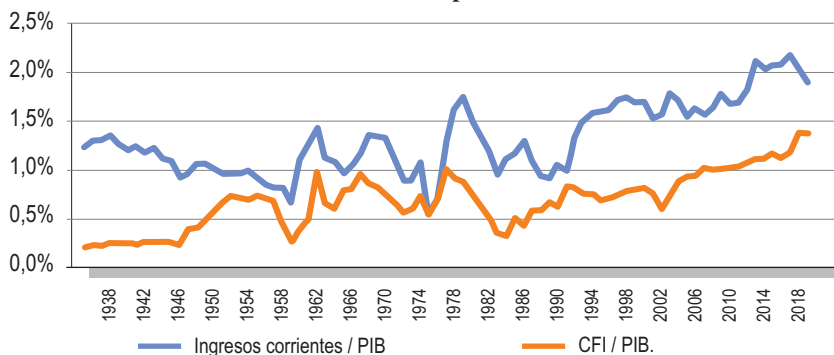

Las evoluciones mostradas en los Gráficos II-4 y II-5 son el resultado de distintos factores. Primero, las distintas elasticidades precio e ingreso de los dos sistemas tributarios; por ejemplo, en los primeros años los impuestos nacionales coparticipables (Réditos, Ventas e Internos Unificados) tenían bases imponibles que crecían con el ingreso cosa que no ocurría con los principales impuestos de la provincia (sobre actividades económicas en base a patentes con sumas fijas en pesos y sobre inmuebles cuyas bases no se actualizaban automáticamente). Segundo, la creciente limitación de la autonomía tributaria provincial ya que se pasó de un sistema basado en el autofinanciamiento hasta 1934, a la limitación a ciertos impuestos, de las bases imponibles de esos impuestos y de las alícuotas, culminando con los intentos de eliminación de algunos de ellos². Tercero, la modificación del “mix” de impuestos coparticipables en los que la provincia tenía distintas participaciones (hasta la unificación de esos impuestos en la ley 20.221/73) y el cambio en la participación de Buenos Aires en la masa a distribuir al modificarse las leyes de coparticipación. Finalmente otros factores fueron: a) las modificaciones en el sistema tributario nacional que afectaron las recaudaciones propias (impuestos nacionales con bases imponible que compiten con las provinciales); b) leyes nacionales que disminuyeron la masa coparticipable total (por vaciamiento de las bases imponibles de los impuestos debido a desgravaciones, leyes de promoción, blanqueos, moratorias y similares³) y c) leyes que disminuyeron el monto total a distribuir (p.ej. las pre coparticipaciones debido a la reforma tributaria nacional de 1980, la afectación del 15% para el sistema de previsión

2. Porto, 2019, cap. 1.

3. Hubo moratorias nacionales en 1956, 1962, 1969, 1970, 1973, 1976 y 1977; en varios de esos años hubo blanqueos patrimoniales 1956, 1962, 1969, 1971 y 1977 (Cortés Conde, Harriague y Amaral, 2010). Estas normas, que continuaron, desalientan el cumplimiento de las obligaciones tributarias y generan incentivos para postergar pagos y esperar nuevas facilidades. Hubo también desgravaciones y exenciones originadas en las leyes de promoción industrial y sectorial que se iniciaron en 1958 y se fueron generalizando en los años siguientes. La evolución de la recaudación de los impuestos a los Réditos/Ganancias y Ventas/IVA entre 1950 y 1980 lo refleja con claridad. En Réditos/ganancias la recaudación pasa del 3,11% del PIB en 1950 al 1,09 en 1980 y luego se recupera. En Ventas/IVA se revierte la situación a partir (*continua*).

social de los noventa hasta 2016) y otras disposiciones similares.

Los recursos propios financiaron una fracción decreciente del gasto desde 1935 hasta 1975 periodo en el que aumentó la relación CFI/RP. A partir de 1976 se recupera el financiamiento con recursos propios y la relación CIF/RP fluctúa (Gráfico II-6).

Gráfico II-6. Evolución comparada de las relaciones recursos corrientes propios/gasto total y recursos de CFI/recursos propios. 1935-2019.

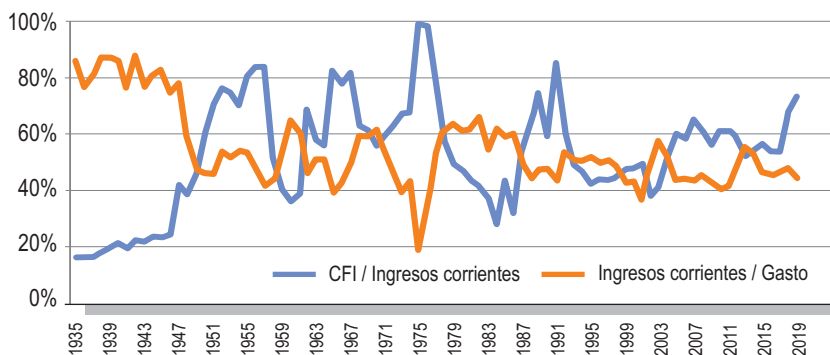

3. FINANCIAMIENTO DEL GASTO TOTAL CON RECURSOS DE ORIGEN NACIONAL (coparticipación y resto de transferencias). 1935-2019⁴

Los ingresos corrientes propios financiaron el 92% del gasto total en 1900-1934 (promedio simple; eran superiores a los gastos sin deuda en 36,9%); se

3. (continuación) de la sustitución de Ventas por el IVA en 1975; en 1950 la recaudación fue de 2,57% del PIB que disminuyó hasta el 0,94 en 1973 y alcanzó el 2,95% en 1980. Los regímenes de promoción industrial disminuyeron la recaudación de impuestos coparticipables. Esa disminución fue equivalente al 7,5% del total correspondiente al conjunto de provincias en 1983; 9,6% en 1984; 14,2% en 1985 y 16,6% en 1986. El beneficio de la promoción se distribuyó muy desigualmente entre las provincias siendo Buenos Aires la más perjudicada ya que solo participó con el 10,9% en 1985 y con el 5,74% en 1986 (Mensaje de la ley de presupuesto para 1988). Considerando todos los regímenes promocionales Artana (1991) calculó el costo fiscal para 1987 equivalente al 3,4% del PIB.

4. No se incluyen los ingresos y gastos del Instituto de Previsión social por falta de datos para todo el periodo. La información reunida para 1983-1993 y 2003-2019 (continúa).

supone que el resto era nuevo endeudamiento promediando anualmente menos del 0,1% del PIB del país. Entre 1935 y 1945 el financiamiento con recursos propios disminuyó al 82% del gasto (eran superiores a los gastos sin deuda en 14,2%) y desde 1946 no alcanzaron a cubrir los gastos sin deuda.

Desde 1935 los recursos propios y los de origen nacional (coparticipación federal y resto de aportes automáticos y discrecionales) fueron menores, en la mayoría de los años, al gasto total, en particular a partir de los años noventa (Gráfico II-7). El resto se cubrió con deuda pública⁵. El Gráfico II-8 complementa la información de la participación del financiamiento con recursos de origen nacional (coparticipación y resto de aportes y transferencias) para 1969-2019.

Gráfico II-7. Financiamiento del gasto total y los recursos propios más los recursos de origen nacional (coparticipación más otras transferencias). En % del PIB nacional. 1935-2019.

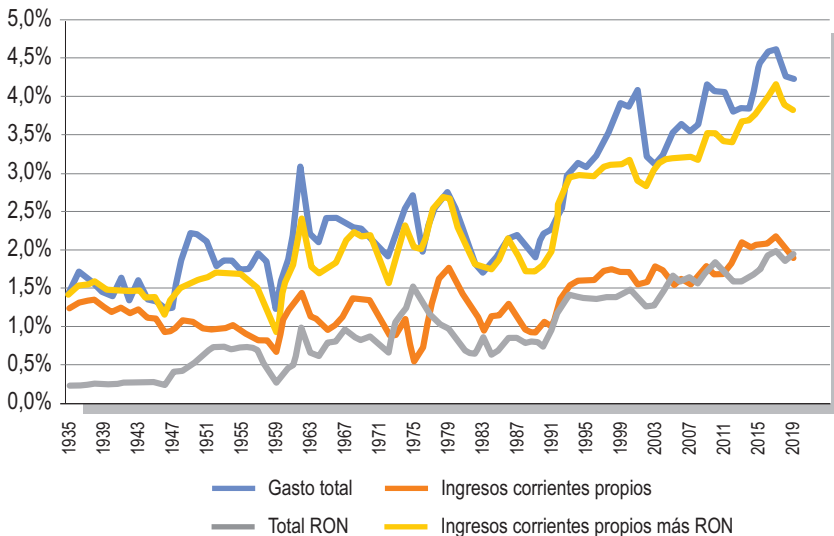

4. (continuación) revela autofinanciamiento con recursos propios. El gasto del IPS era equivalente al 15% del gasto del gobierno general (excluido el IPS) en 1983 y al 17% en 2019.

5. Ver la desagregación en el Gráfico II-11 para 1983-2019.

Gráfico II-8. Financiamiento del gasto con recursos de origen nacional (coparticipación y otros aportes y transferencias). (%) 1969-2019.

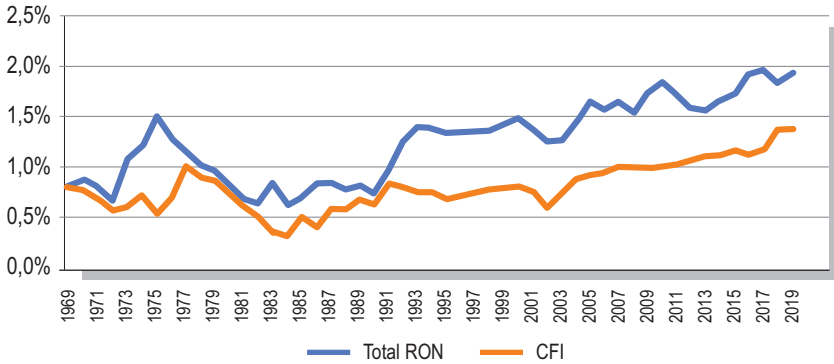

4. PARTICIPACIÓN DE BUENOS AIRES EN EL TOTAL DE RECURSOS DE ORIGEN NACIONAL DE LAS PROVINCIAS.

La participación de Buenos Aires en el total de recursos de origen nacional del conjunto de provincias (coparticipación federal y resto de transferencias nacionales) tuvo dos periodos distintos desde 1959. Entre ese año y 1984 la tendencia fue decreciente con fluctuaciones hasta llegar al valor mínimo de 16,9% en 1984; desde ese momento, con fluctuaciones menos pronunciadas se ubica la mayoría de los años en algo más del 20%, frente a más del 30% en los años sesenta (Gráfico II-9).

Gráfico II-9. Participación de la provincia de Buenos Aires en los recursos totales de origen nacional de las provincias (coparticipación más otras transferencias). (%) 1959-2019.

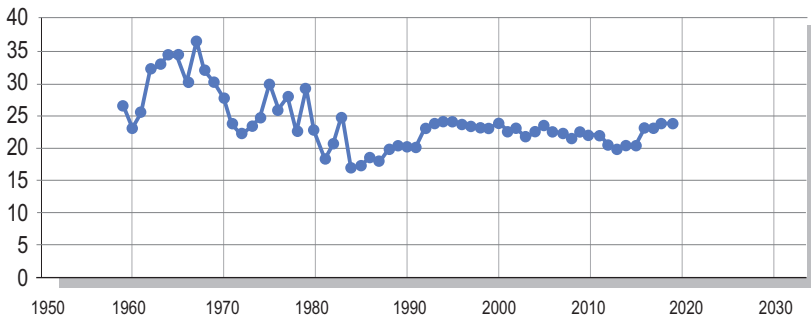

En el Gráfico II-10 se presenta una visión de más largo plazo (1935-2019) con heterogeneidad en los datos que se supone no alteran la tendencia.

Gráfico II-10. Participación de Buenos Aires en el total de recursos de origen nacional (coparticipación y resto de transferencias). (%). 1935-2019.⁶

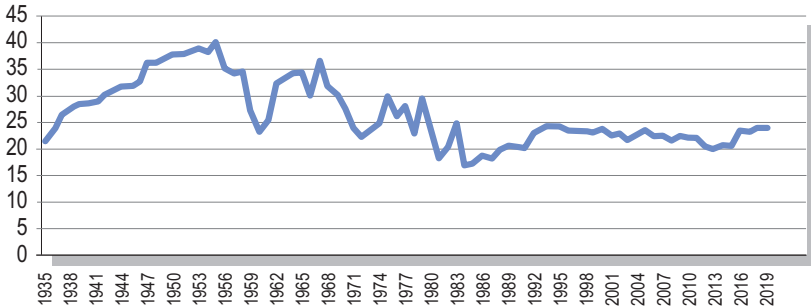

En el Gráfico II-11 se desagrega la participación de Buenos Aires en los distintos tipos de transferencias para 1983-2019. El hecho destacable es la gran variabilidad de los Regímenes y Leyes especiales y las Transferencias discrecionales, en general, en direcciones opuestas que tienden a compensarse dándole relativa estabilidad a la participación total; la pérdida por la legislación relativa al Fondo del Conurbano fue compensada con aportes no automáticos, situación que se revierte a partir de 2017. Esta modificación del origen del financiamiento implica una pérdida de autonomía financiera y política de la provincia.

6. Entre 1935 y 1958 comprende la coparticipación federal de impuestos, distintas leyes. En % se refiere al total de las provincias sin la Capital Federal. Los territorios se incorporaron desde 1953 La Pampa y desde 1959 el resto (excluida la Tierra del Fuego que continuaba siendo Territorio). Desde 1959 se incluyen todas las transferencias además de la coparticipación; en los años anteriores las transferencias distintas a la coparticipación no eran, en general, de gran importancia cuantitativa. En los años setenta comienzan a ganar participación. Fuente: 1935 a 1957, Conferencia de Ministros de Hacienda. Impuestos de coparticipación, Cuadros Estadísticos, Secretaría de Hacienda de la Nación, Dirección General de Impuestos y Contribuciones, Buenos Aires, 1958. 1959 a 2001: Disparidades regionales y federalismo fiscal, Edulp, La Plata, 2004. 2002 en adelante: Construido en base a datos de la Secretaría de Hacienda de la Nación.

Gráfico II-11. Participación de Buenos Aires en el total de recursos de origen nacional de las provincias. Total y por tipo. (%). 1983-2019.

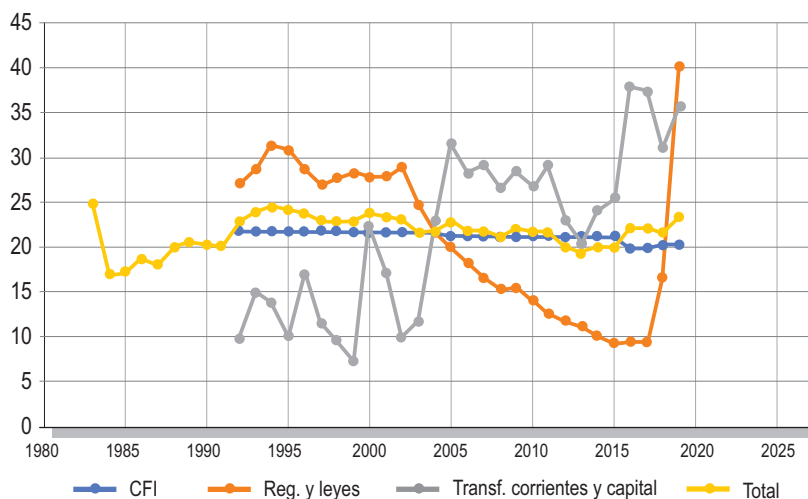

5. RELACIÓN ENTRE EL GASTO DE LA PROVINCIA DE BUENOS AIRES Y EL GASTO PÚBLICO CONSOLIDADO. 1913-2019.

En el Gráfico II-12 se incluye la relación entre el gasto total de Buenos Aires y el gasto público consolidado para 1913-2019, periodo para el que se cuenta con las dos series. El valor inicial es del orden del 10% con un valor mínimo en 1948 cuando la nacionalización de empresas de servicios públicos la llevó al mínimo del 4%; a partir de ese momento se revierte la tendencia y la participación es creciente con fluctuaciones. Este gráfico marca el sendero de la descentralización nación-provincias del gasto público en la Argentina que creció y decreció por impulsos de políticas nacionales (p.ej. dejar la atención del crecimiento de la demanda de ciertos servicios a cargo de las provincias y

7. CFI comprende coparticipación federal, fondo de desequilibrios fiscales, Transferencia de servicios y Financiamiento Educativo. Regímenes y Leyes especiales comprende el Fondo del Conurbano y ex Fondo del Conurbano, Seguridad Social, Combustibles, Monotributo y otros menores. Transferencias corrientes y de capital son no automáticas.

transferir servicios y, en sentido contrario provocar una gran expansión del gasto nacional fundamentalmente debido a transferencias previsionales y de ayuda social y subsidios a los usuarios de servicios públicos) con quiebre motivados en problemas macroeconómicos en los que el gasto de las provincias disminuía más que el nacional. A partir del Gráfico II-12 surge la pregunta de si esa relación puede tomarse como aproximación a la descentralización del gasto total de las provincias ya que este dato solo está disponible a partir de 1945.⁸

Gráfico II-12. Relación entre el gasto total de Buenos Aires y el gasto público consolidado. (%). 1913-2019.

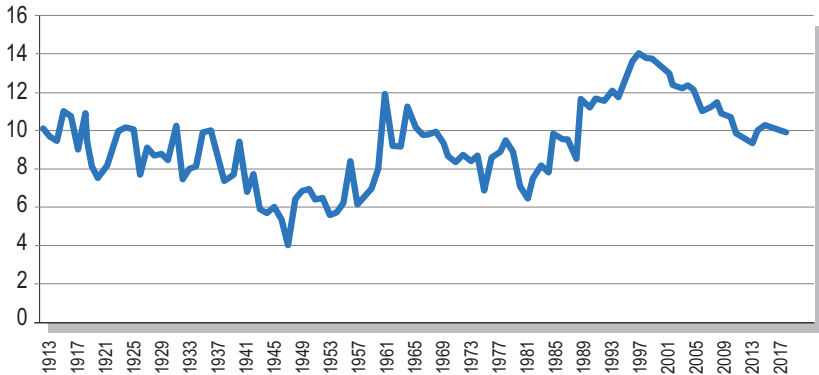

6. ESTRUCTURA DE LOS GASTOS DE BUENOS AIRES POR FINALIDADES.

El destino del gasto tuvo cambios importantes a lo largo del tiempo dependiendo de los objetivos de los gobiernos (política económica y social) y de las circunstancias (situación mundial, relaciones con el gobierno nacional).

A lo largo del periodo las finalidades Administración General, Seguridad y Cultura y Educación han dominado la asignación del gasto total excluida a

8. Ver el Apéndice I de este capítulo.

deuda pública (Gráfico II-13). Las tendencias han sido cambiantes ya que Seguridad decrece, Cultura y Educación crece con una interrupción entre 1941 y 1979 que se corresponde con la mayor participación de Desarrollo de la economía entre esos años. Bienestar Social y Sanidad crecen desde participaciones bajas en los primeros años. Administración General crece en los últimos años por descentralización de los servicios y por transferencias crecientes a las municipalidades (coparticipación y otras que del 5% de los ingresos de la administración central provincial pasaron al 16,14% hacia el fin del período). La participación de los servicios de la deuda pública en el gasto total se representa en el Gráfico II-14 en la que se distinguen tres periodos. El primero, de alta participación hasta la segunda guerra mundial, luego decrecimiento hasta valores no significativos hasta comienzo de los noventa y crecimiento desde ese momento.

**Gráfico II-13. Gastos de Buenos Aires por finalidad.
En % del gasto sin deuda pública. Varios años entre 1891 y 2019.**



Gráfico II-14. Participación de los servicios de la deuda pública en el gasto total. (%). 1900-2019.



7. ESTRUCTURA DE LOS INGRESOS PROPIOS DE LA PROVINCIA DE BUENOSAIRES

A lo largo del periodo no solo cambió la composición de los gastos y del financiamiento entre recursos propios y coparticipación nacional, otros fondos nacionales y deuda pública. La estructura de los ingresos corrientes propios también cambió tal como se presenta en forma simplificada en el Gráfico II-15. En los primeros 40 años y en los 40 finales la recaudación de Ingresos Brutos e Inmobiliario se ubicó, aproximadamente en el 70% del total con un cambio notable ya que en los primeros años la estructura estuvo dominada por los impuestos inmobiliarios en tanto que al final el dominio se trasladó a Ingresos Brutos. En el periodo intermedio la suma de estos impuestos pierde importancia en el total debido a varias razones entre las que se encuentran los procesos inflacionarios en un sistema no adaptado (base imponible fija del inmobiliario, bases fijas o con rezagos importantes entre el devengamiento y el pago en Ingresos Brutos) o por políticas nacionales como la competencia en los impuestos a la propiedad inmobiliaria y automotor (con impuestos nacionales de emergencia e impuestos sobre el patrimonio y bienes personales), y sobre las actividades económicas (incremento de alícuotas en IVA e Internos) que tiene su máxima expresión con la eliminación de Actividades Lucrativas en 1975 (que solo duró un año ya que fue reestablecido en 1976 como Ingresos Brutos).

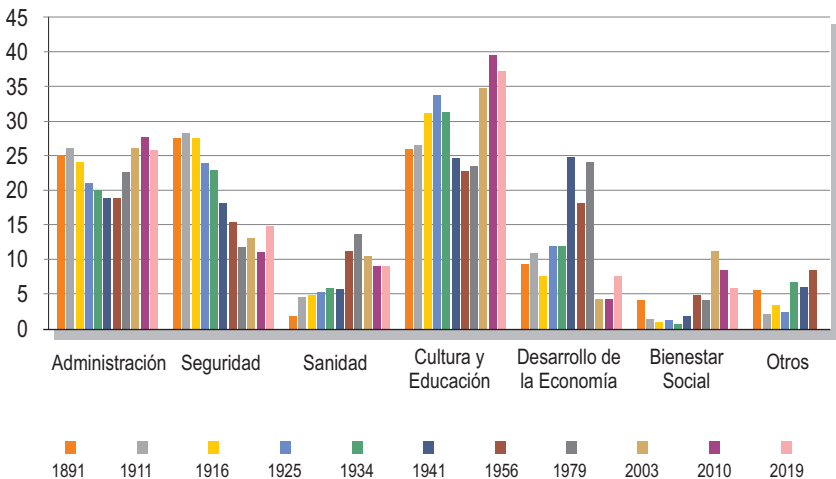
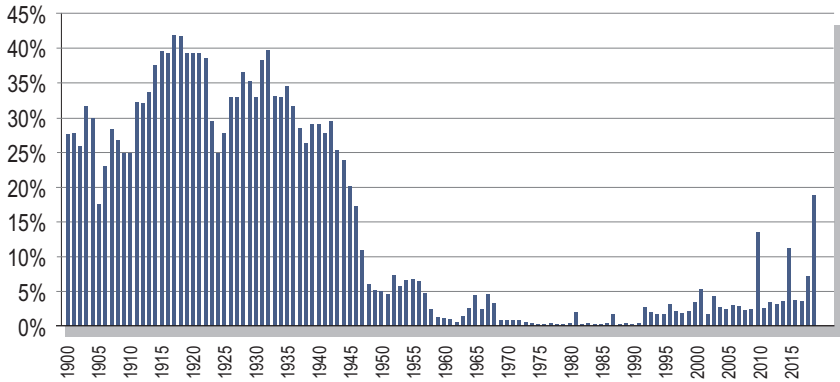
Gráfico II-15. Estructura de los ingresos corrientes propios (% del total). 1985-2019.

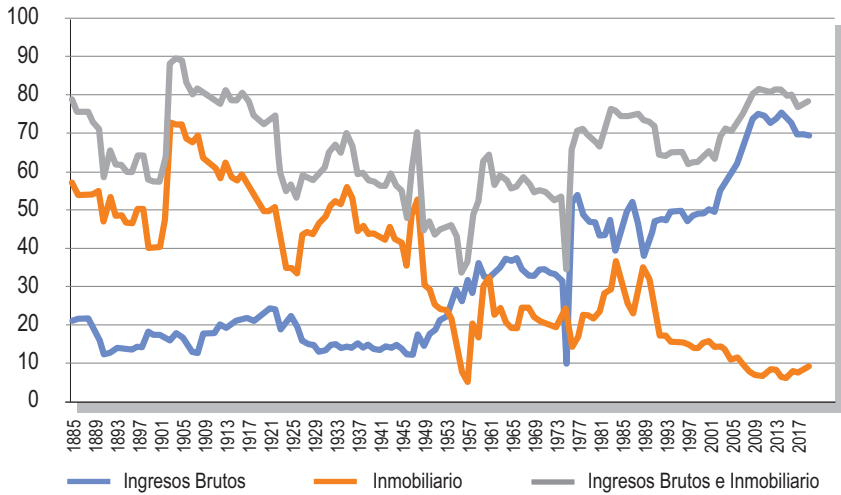

8. EMPLEO EN EL SECTOR GOBIERNO DE LA PROVINCIA DE BUENOS AIRES.

Los Gráficos II-16 y II-17 presentan la evolución del empleo público en términos absolutos y en relación con la población, respectivamente. En relación con la población el empleo creció del 0,92% en 1885 al 2,9% en 2019.

Gráfico II-16. Empleo público en la provincia de Buenos Aires. 1885-2019.

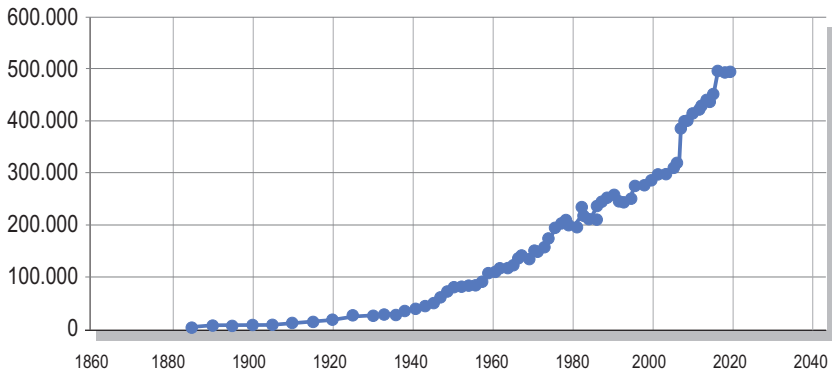

**Gráfico II-17. Relación entre empleo público/población (%).
Buenos Aires 1885-2019.**

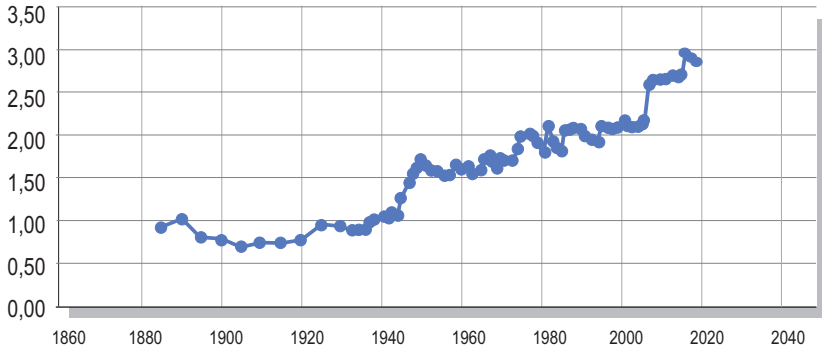

La evolución del gasto salarial medio (relación entre gastos en personal y empleo público) se presenta en el Gráfico II-18. Desde los años sesenta crece con fluctuaciones hasta el notable crecimiento a partir de los primeros años del dos mil hasta el pico en 2015 y la reversión posterior. En líneas generales el empleo evoluciona en forma similar (Gráficos II-19 y II-20).

**Gráfico II-18. Gasto salarial público promedio en Buenos Aires.
(miles de pesos de 2019) 1885-2019.**

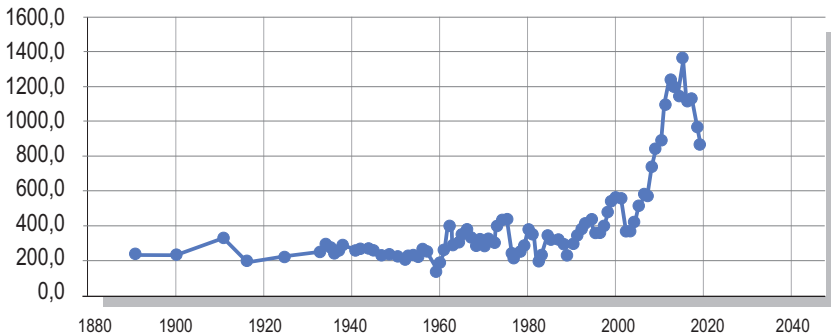

El gasto en personal (resultado del empleo y el gasto salarial medio) evolucionó en la forma mostrada por el Gráfico II-19. Es una medida relativa que depende del gasto en los otros conceptos (gastos corrientes y de capital y servicios de la deuda pública).

Gráfico II-19. Participación de los gastos en personal en el gasto total (%)

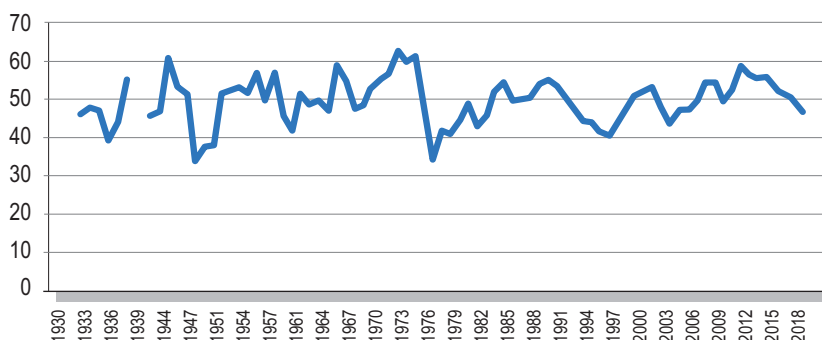

El Gráfico II- 20 documenta la evolución del empleo público de Buenos Aires por Finalidades. Cultura y Educación con tendencia creciente, es la finalidad dominante. Entre 1880 y 1995 la cantidad de alumnos en el nivel primario creció 76 veces, los establecimientos 17,6 veces y los docentes 149 veces. Fue también notable el crecimiento en los otros niveles de enseñanza. La segunda finalidad en importancia, decreciente en el tiempo, es Seguridad. Siguen Administración General, Desarrollo de la Economía, Sanidad y Bienestar Social. Con diferencias debidas a las distintas intensidades de uso de factores las evoluciones son similares a las del Gráfico II-13 para el gasto total.

Gráfico II-20. Empleo público por finalidades en Buenos Aires. (% del empleo total). Años entre 1910 y 2019.

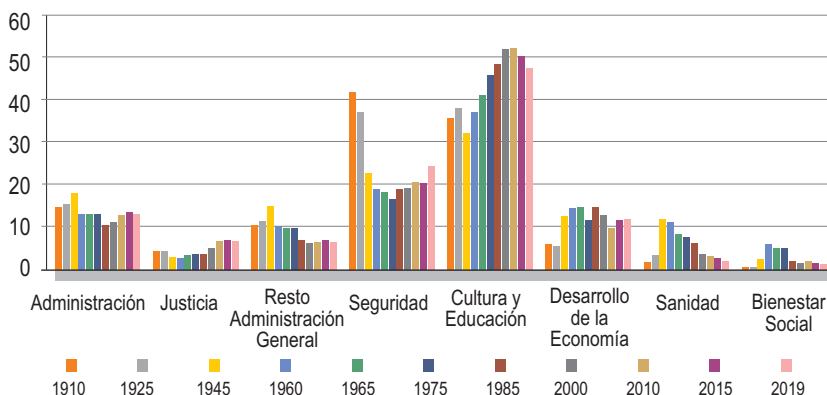

9. FINAL.

El panorama presentado es útil para reflexionar sobre el pasado con la mirada puesta en el futuro.

La provincia cuenta con un sistema tributario propio débil para enfrentar gastos que tienen altas elasticidades población e ingreso. Sistema que además está sujeto a fuertes resistencias.

La recaudación propia se basa en dos tributos (Ingresos Brutos e Inmobiliario) que representan en forma directa el 70% del total y en forma indirecta un porcentaje mayor ya que parte de las recaudaciones de Sellos y Transmisión Gratuita dependen de la valuación inmobiliaria. El otro impuesto de importancia es Automotores.

Ingresos Brutos es uno de los impuestos más cuestionados de todo el sistema tributario por sus efectos distorsivos en la asignación de los recursos (impuesto en cascada, favorece a las importaciones y castiga a las exportaciones y la inversión, induce fiscalmente la integración vertical ineficiente de las firmas, es regresivo desde el punto de vista de la distribución de la carga tributaria, entre otras razones). Estos cuestionamientos son reconocidos en la literatura teórica y empírica internacional y se resumen en la expresión de Mikesell (2007): *“No sensible case can be made for imposing gross receipts taxes in modern economic environment...Gross receipts taxes should never been seen as an element of positive tax reform. They were abandoned for good reasons”* (pág. 15). Desde el gobierno nacional, una y otra vez, se intentó su eliminación o transformación y, una y otra vez, esos intentos fracasaron y fueron revertidos: 1975, 1980, 1993, 2017. El impuesto renació como el “Ave Fénix” de la estructura tributaria provincial. Esto ocurrió por una razón simple: las alternativas de sustitución propuestas no eran ni financiera ni políticamente viables. En primer lugar, porque trasladaban una parte de la recaudación que se perdería al impuesto inmobiliario en el que existe competencia entre los tres niveles de gobierno (la nación los ha gravado a lo largo del tiempo con impuestos de emergencia y actualmente con bienes personales; es también una de las

principales fuentes de financiamiento de las municipalidades); es un impuesto que tiene varias objeciones desde el punto de vista de la eficiencia (diferencia de tratamiento impositivo entre activos) y de la equidad personal y regional; es costoso para el mantenimiento de catastros actualizados; y genera gran resistencia de los contribuyentes. La literatura y la evidencia muestran que es un tributo más adecuado para el nivel local (municipalidad) o sub-local (localidades descentralizadas de las municipalidades o barrios) en los que se puede asociar el pago con el beneficio (Wallis, 2000). En segundo lugar, porque se proponía la sustitución por algún tipo de impuesto al consumo que implicaba redistribuciones entre regiones y mayores costos de recaudación para las provincias⁹. Las propuestas no llegaron a concretarse o lo fueron parcialmente y luego se volvió a la situación inicial. En su intento de enfrentar la restricción financiera, la política y la administración tributaria provincial sumaron disposiciones que empeoraron los efectos de los impuestos (en ingresos brutos la creciente complejidad del impuesto y amplia variación de las alícuotas¹⁰; en el inmobiliario a través de alícuotas progresivas y adicionales).

El financiamiento por la vía de los recursos de origen nacional (coparticipación y otros fondos automáticos y discrecionales) ha disminuido a lo largo del tiempo y ha estado sujeto a fluctuaciones. La provincia no ha tenido posiciones firmes en defensa de su participación, tanto en los poderes legislativos como en el Poder Ejecutivo, que constituyen un reflejo de debilidad política y baja identificación con la problemática provincial¹¹. En algunos casos propuso y logró sancionar reformas para aumentar su participación que rápidamente se

-
9. La redistribución implicaba mecanismos de centralización y redistribución de recaudación que quedaría sujeta a pujas por el reparto. Desde el punto de vista de los costos debe tenerse en cuenta que en 2012 a 2015 el 80% de la recaudación de Ingresos Brutos se obtenía a través de Agentes de Retención (Porto, Garriga y Rosales, 2019).
 10. A modo de ejemplo: Cuando se creó el impuesto en 1948 el Código Fiscal lo definía en 13 artículos; en el de 2011 fueron 46 artículos. Las alícuotas en 2017 se definen en 24 artículos de la Ley Impositiva (Porto, 2019).
 11. Baja identidad que se arrastra desde la federalización de la ciudad de Buenos Aires. Ver Miguenz, 2013.

revirtieron y anularon y más que compensaron las ganancias de los primeros años; el ejemplo claro es el Fondo del Conurbano con el que la provincia perdió a lo largo de su existencia.

La política de gastos no previó, tal como ocurrió con la nacional, el financiamiento para preservar la sustentabilidad de todo el sector público y la calidad de los bienes. Determinados gastos (p. ej. educación) aumentan hacia el futuro el número de demandantes y el número de niveles (pre primario, primario, secundario, técnico, superior, universitario). Lo mismo ocurre con los gastos de capital que una vez completados requieren gastos corrientes para ponerlos en funcionamiento y para mantenimiento (como hospitales y rutas). La falta de previsión del financiamiento llevó al deterioro de la calidad de los servicios que se agravó con el desplazamiento de fondos para cubrir el agregado de otros servicios que luego sufrirían la misma pérdida de calidad (educación y seguridad son ejemplo). No ha sido menor el efecto de ineficiencias en la gestión de los gastos.

La política fiscal nacional contribuyó para el mal funcionamiento del federalismo en general y en la provincia en particular. El arsenal incluyó modificaciones tributarias unilaterales con impacto en las finanzas provinciales (entre otras leyes de promoción industrial, exenciones, moratorias, blanqueos; avances sobre fuentes tributarias provinciales y municipales; transferencia de servicios sin contrapartida financiera, apropiación indebida de impuestos coparticipables (el caso de combustibles hasta la ley de coparticipación de 1988; la asignación de fondos para financiar a la AFIP; la retención del 15% de la coparticipación sin cumplir con la Constitución de 1994 y la Ley vigente en ese momento)¹².

12. Ante este panorama vale la pregunta de qué trabajos ha realizado la Comisión Federal de Impuestos del Senado de la Nación que es la Cámara de origen para la sanción de la nueva ley que manda la Constitución; que proyectos presentaron los Poderes Ejecutivos de las provincias, en particular la de Buenos Aires, y el poder ejecutivo nacional; que tratamiento ha merecido en la Legislatura de Buenos Aires. El fracaso de la política queda en claro cuando se observa el inventario de normas que prometían el tratamiento de la nueva Ley.

Apéndice I.

A partir del Gráfico II-12 del texto surge la pregunta de si esa relación puede tomarse como aproximación a la descentralización del gasto total de las provincias ya que este dato solo está disponible a partir de 1945¹³. Con esa finalidad se incluye el Gráfico II-21 que compara las dos series para 1945-2018 con el agregado de Buenos Aires desde 1913. Desde 1945 la tendencia general es similar indicando crecimiento de la descentralización; para los años anteriores la evolución en Buenos Aires refleja un proceso de centralización del gasto. Parte de la centralización se explica por la modernización del sistema tributario nacional a partir de 1931/32, la centralización tributaria a partir de 1935 con la obligación de la provincia de eliminar su impuesto a los consumos y la mayor disponibilidad de fondos para la Nación dada la distribución primaria y al hecho de que la Nación atendía con su presupuesto el gasto en las jurisdicciones federales (Capital Federal y Territorios Nacionales).

**Gráfico II-21. Indicadores de descentralización del gasto.
Buenos Aires y total provincias. 1913-2018.**

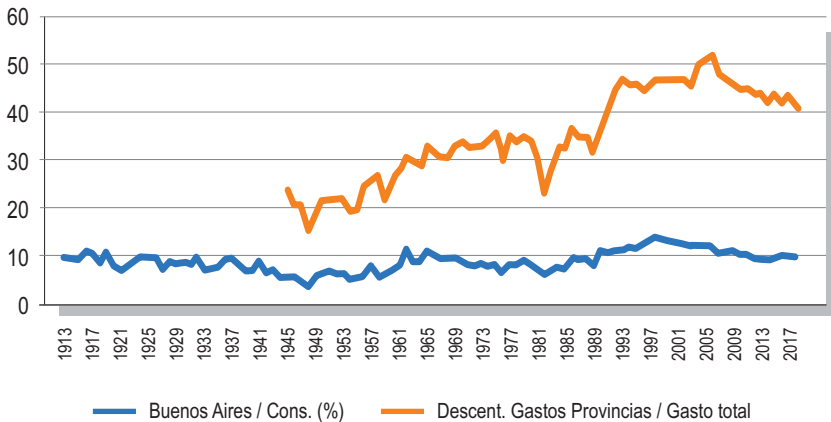

13. Porto, 2021, Cap. IV.

Apéndice II.

Posición de Buenos Aires comparada con el resto de provincias. Indicadores seleccionados.

Tabla II-1. Producto bruto geográfico per cápita. Promedio país = 100.

	1953	1959	1965	1968	1970	1980	1993	2004
Buenos Aires	96	64	107	104	88	78	93	85
Catamarca	35	41	34	36	38	52	64	129
Córdoba	72	83	85	87	74	86	76	92
Corrientes	46	49	50	57	57	63	77	43
Chaco	65	59	63	50	41	50	30	43
Chubut	145	146	117	122	139	188	168	162
Entre Ríos	63	65	59	61	73	73	78	61
Formosa	58	44	37	38	44	33	34	36
Jujuy	75	75	52	53	59	68	61	47
La Pampa	105	136	128	105	102	128	117	106
La Rioja	40	42	35	36	38	42	73	52
Mendoza	99	95	93	97	99	96	68	98
Misiones	48	34	43	44	42	46	49	44
Neuquén	68	62	62	72	104	182	177	191
Río Negro	101	86	92	115	90	88	108	82
Salta	59	59	56	62	57	55	52	51
San Juan	66	71	69	59	51	55	60	47
San Luis	50	59	64	58	70	80	249	95
Santa Cruz	173	202	293	280	155	156	164	282
Santa Fe	90	99	100	93	95	102	93	94
Sgo. del Estero	40	34	31	29	40	41	32	39
Tucumán	65	62	41	44	66	75	64	45
Capital Federal	175	200	182	194	222	270	250	258
Tierra del Fuego	212	218	202	216	126	246	405	220
Promedio	100	100	100	100	100	100	100	100
Desvío standard	47	54	62	62	44	65	88	72

Fuente: Elaborado en base a datos de Porto (1990) y actualizaciones. Los datos de 1953 a 1968 son de Zalduendo (1973); los de 1970 y 1980 son del Consejo Federal de Inversiones y los de 1993 y 2004 fueron elaborados en base a información del Ministerio de Economía de la Nación.

Gráfico II-22. Producto bruto geográfico per cápita. Promedio país = 100



Tabla II-2. Dinámica del gasto provincial per cápita. Promedio país = 100.

Provincia / Año	1900	1916	1934	1960	1970	1980	1986	1995	2000	2010	2018
Ciudad de Bs. As.	161	126	130	87	103	113	81	107	115	118	148
Buenos Aires	152	119	113	94	80	81	60	70	80	71	73
Santa Fe	97	89	87	86	101	94	101	90	88	90	99
Córdoba	46	73	71	113	94	82	88	105	83	99	113
Mendoza	92	144	164	132	141	98	117	103	100	93	85
Chubut				151	209	185	225	178	145	187	156
Santa Cruz				470	453	436	592	350	405	413	232
La Pampa				165	193	219	236	179	187	210	186
Neuquén				94	215	155	203	163	241	225	253
Río Negro				116	196	207	336	235	140	128	116
Tierra del Fuego					487	433	439	493	387	356	327
San Juan	65	60	205	134	127	170	145	164	136	110	121
San Luis	42	57	59	163	125	165	174	180	136	153	115
Entre Ríos	77	88	76	100	105	101	118	115	115	121	121
Tucumán	86	105	78	83	84	82	93	89	80	101	80
Salta	38	59	56	103	91	121	180	105	92	84	78
La Rioja	34	31	28	125	157	217	335	235	247	177	136
Catamarca	31	33	19	162	144	174	208	202	159	181	145
Corrientes	10	57	40	130	107	106	127	83	80	81	96
Jujuy	66	73	81	105	107	138	129	127	118	122	111
Misiones				94	90	99	107	98	95	92	90
Chaco				92	87	124	126	101	113	125	120
Sgo. del Estero	33	42	42	79	92	104	102	117	94	117	86
Formosa				76	125	160	221	157	148	173	151

Fuente: Elaboración propia en base a datos de Porto (2018).

Gráfico II-23. Dinámica del gasto provincial per cápita.
Promedio país = 100

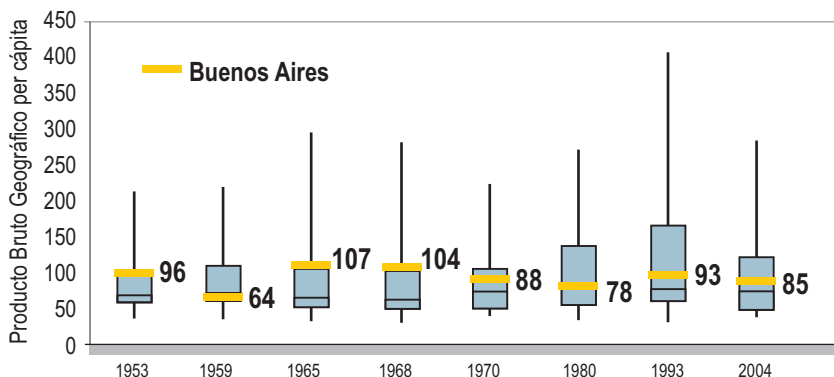

Tabla II-3. Tasa de analfabetismo de la población adulta. (%) 1869-1960.

Provincia / Año	1869	1895	1914	1947	1960	1980	1991	2001	2010
Capital Federal	48,3	29,8	21,2	5,7	3,1	1,55	0,7	0,45	0,48
Buenos Aires	71,5	45,0	31,6	9,8	5,6	3,70	2,3	1,60	1,40
Catamarca	86,8	75,7	50,6	18,2	11,5	5,14	4,5	2,93	2,02
Córdoba	82,6	61,4	38,1	13,3	8,0	4,32	3,2	2,11	1,47
Corrientes	85,0	72,9	57,4	31,1	21,1	9,64	9,3	6,48	4,28
Chaco	-	71,0	49,1	29,5	21,2	13,36	11,3	7,98	5,48
Chubut	34,2	38,1	35,5	17,4	13,2	7,65	4,5	3,08	1,98
Entre Ríos	75,2	55,9	41,3	19,7	13,3	5,64	4,9	3,08	2,13
Formosa	-	69,1	55,1	24,3	19,5	9,68	8,2	5,98	4,09
Jujuy	91,2	80,0	67,2	35,1	24,2	8,32	6,7	4,74	3,13
La Pampa	-	6,25	37,9	14,6	10,2	5,47	4,0	2,69	1,89
La Rioja	90,9	70,0	49,3	18,0	11,0	4,95	4,0	2,47	1,83
Mendoza	81,3	57,9	41,4	17,3	11,3	5,36	4,6	3,21	2,18
Misiones	-	76,7	56,8	22,6	16,8	8,43	8,3	6,18	4,10
Neuquén	-	75,1	62,5	25,3	19,0	7,85	5,3	3,41	2,30
Río Negro	-	70,4	51,6	24,0	16,4	8,63	5,6	3,77	2,46
Salta	88,0	77,4	55,7	29,8	19,1	8,22	6,7	4,66	3,14
San Juan	82,9	64,1	45,2	19,3	12,1	5,04	4,3	2,95	2,09
San Luis	88,9	62,9	36,6	17,0	10,8	4,78	4,3	2,95	1,84
Santa Cruz	-	43,5	22,2	8,2	5,7	3,78	2,2	1,44	1,13
Santa Fe	74,0	44,5	34,7	13,4	8,2	4,68	3,7	2,46	1,78
Sgo. del Estero	93,0	85,6	66,2	31,1	19,8	8,29	8,6	6,04	4,00
Tucumán	88,4	74,3	52,3	21,1	12,9	4,95	5,0	3,62	2,46
Tierra del Fuego	-	35,8	25,3	5,9	4,2	2,24	1,1	0,67	0,68
Total país	77,4	53,3	35,9	13,6	8,6	4,82	3,7	2,61	1,92

Los datos fueron tomados de los Censos Nacionales. En 1960 los datos del Censo se obtuvieron por muestreo. Se considera a la población de 14 años y más (hasta 1980) y 10 años y más a partir de 1991).

Gráfico II-24. Tasa de analfabetismo de la población adulta.

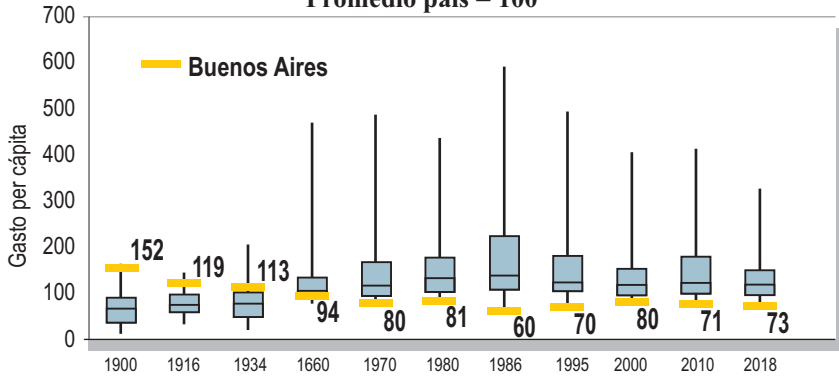

Tabla II-4. Tasa de mortalidad infantil. (por mil nacidos vivos),

Provincia / Año	1914	1947	1960	1970	1980	1982	1987	1991	2001
Buenos Aires	128,7	64,1	52,3	55,2	28,4	28,3	25,9	24,2	15,0
Capital Federal	140,9	39,4	40,4	31,5	18,5	16,6	15,9	15,2	9,6
Catamarca	150,7	98,5	10,9	70,6	41,9	34,3	26,5	31,8	15,5
Chaco	144,1	74,8	79,0	91,1	54,2	46,4	33,3	32,3	24,0
Chubut	121,8	122,8	94,9	81,7	34,8	34,0	23,4	19,1	13,1
Córdoba	187,1	78,7	56,9	49,1	24,0	24,8	23,5	22,3	16,2
Corrientes	121,9	92,7	77,8	75,1	44,5	37,3	34,5	28,5	23,5
Entre Ríos	135,4	84,5	57,6	64,1	35,8	31,4	23,5	23,2	14,9
Formosa	162,6	59,2	42,5	51,7	38,1	37,5	40,5	24,5	28,9
Jujuy	297,6	169,9	125,1	128,8	51,4	47,9	35,8	33,2	18,4
La Pampa	154,0	90,9	62,9	36,4	30,3	26,1	21,1	20,5	12,4
La Rioja	152,2	95,1	77,4	83,6	45,3	43,4	33,6	27,2	23,5
Mendoza	201,0	80,9	56,1	55,1	31,3	25,0	24,1	23,6	12,1
Misiones	156,7	68,3	59,1	72,2	51,9	34,9	33,5	32,1	19,6
Neuquén	143,3	175,4	117,9	102,1	31,7	27,0	23,8	15,6	13,0
Río Negro	131,2	118,9	112,8	87,2	35,7	32,5	28,3	24,1	14,7
Salta	270,8	134,7	102,3	109,1	52,1	46,2	32,6	32,9	19,1
San Juan	204,6	105,9	70,8	79,7	30,1	30,5	27,5	24,6	18,8
San Luis	165,7	134,3	102,5	73,5	37,2	33,4	32,9	28,6	17,8
Santa Cruz	102,2	60,7	69,0	46,1	34,4	27,8	24,6	19,9	14,5
Santa Fe	156,7	64,6	52,1	56,3	34,3	32,2	26,0	22,2	14,3
Sgo. del Estero	120,9	80,9	52,0	51,3	35,1	24,9	27,6	29,2	14,8
Tierra del Fuego	133,3	84,1	55,5	53,7	20,3	10,5	20,0	16,7	10,1
Tucumán	167,6	101,6	88,3	69,9	42,0	31,4	28,8	28,6	24,5
Territ. Nac de los Andes	284,6	-	-	-	-	-	-	-	-
Total país	160,4	77,7	62,4	61,2	33,2	30,5	26,6	24,7	16,3

Fuentes: Tercer Censo Nacional. Tomo 4. Población. 1994. Anuario Demográfico año 1914. Natalidad, nupcialidad y mortalidad. Ministerio del Interior. Departamento Nacional de Higiene. Sección Demografía. Buenos Aires. 1921. Serie histórica. Estadísticas vitales y de salud. Estadísticas demográficas. Años 1944-1970. Serie S N° 22. Ministerio de Salud Pública y Medio Ambiente de Buenos Aires. 1983. Ministerio de Salud de la Nación – Programa Nacional de Estadísticas de Salud.

Gráfico II-25. Tasa de mortalidad infantil.

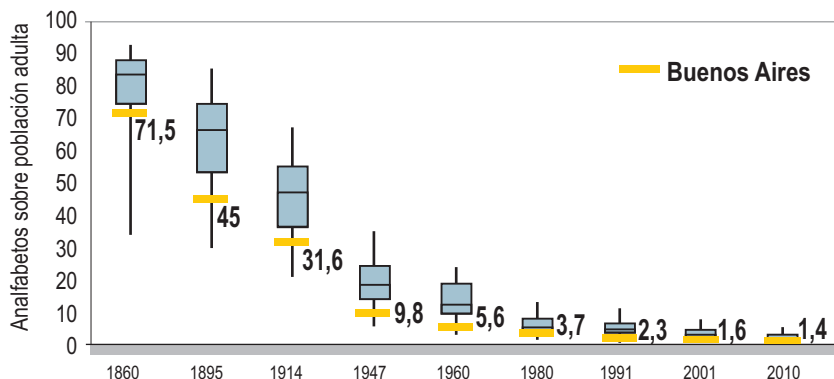

Tabla II-5. Cantidad de camas por cada 1000 habitantes.

Jurisdicción	Camas por cada 1000 habitantes			
	1953	2000	2012	2018
Capital Federal	10,7	7,9	7,5	7,2
Buenos Aires	9,7	3,7	5,1	3,6
Catamarca	6,2	4,4	5,3	4,8
Córdoba	10,0	5,8	6,1	3,8
Corrientes	5,3	3,8	3,9	3,3
Chaco	3,3	3,6	4,0	3,3
Chubut	8,2	5,2	3,6	3,4
Entre Ríos	7,9	5,8	2,8	3,6
Formosa	1,9	3,5	4,2	3,5
Jujuy	9,4	4,6	2,8	3,6
La Pampa	5,9	3,9	3,9	3,4
La Rioja	5,8	4,3	4,6	4,9
Mendoza	7,3	2,6	3,1	2,7
Misiones	2,9	3,2	3,2	2,7
Neuquén	5,1	3,5	3,2	3,6
Río Negro	4,5	3,5	4,3	3,0
Salta	8,3	3,5	3,3	3,3
San Juan	5,3	2,8	4,0	3,9
San Luis	4,8	3,3	2,6	2,6
Santa Cruz	4,2	5,3	3,5	3,4
Santa Fe	6,3	3,7	3,3	3,3
Sgo. del Estero	2,5	3,8	3,9	3,6
Tucumán	6,0	3,4	3,5	3,3
Tierra del Fuego	10,0	2,8	1,8	2,2

Fuente: Porto, 2021.

Gráfico II-26. Camas en hospitales por cada 1000 habitantes.

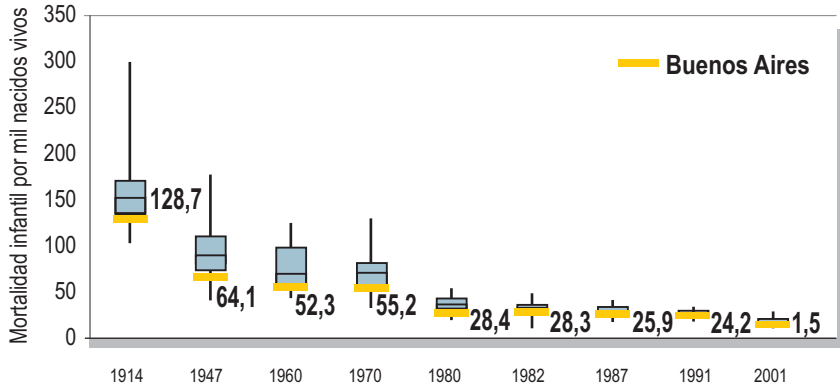
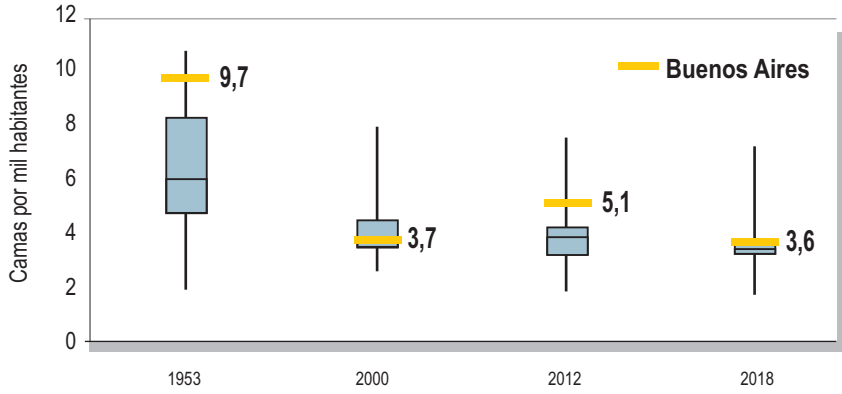

Capítulo III.

El periodo 1885-1914

El año inicial del trabajo se justifica, fundamentalmente, por los cambios ocurridos en la Provincia a partir de la federalización de la ciudad de Buenos Aires (1880), la fundación de la ciudad de La Plata (1882), el traslado de la sede del gobierno provincial (1882) y la consecuente disminución de la población que puede calcularse en alrededor del 40% (interpolación entre el 37,9% en el censo de 1869 y el 41,9% en el de 1885). Hacia 1885¹ puede considerarse que esos cambios ya habían sido absorbidos².

El primer periodo forma parte de la gran expansión argentina de 1860 a 1914. En ese periodo “la tasa de crecimiento de Argentina tiene pocos antecedentes en la historia de la economía; sólo es comparable, quizás, con el desarrollo en esos mismos años de otros países de reciente colonización”³. Entre 1885 y 1914 el PIB si quintuplicó y el PIB per cápita se duplicó⁴. Entre 1900/04 y 1910/14 el PIB del país creció al 6,3% anual siendo los crecimientos sectoriales, entre los mismos años, del 3,4% en agricultura, ganadería y pesca, 11,5% minería, 7,7% industria manufacturera, 11,6% construcción y 6,8% servicios. Otros datos disponibles revelan la magnitud del crecimiento argentino⁵. Entre

1. En 1884 los poderes públicos ya se habían instalado en La Plata; Rocchi, 1913.

2. A partir de 1880 la Provincia tuvo que replantear su organización administrativa, política y social y su relación con la nación. Estos replanteos para el periodo 1880-1943 son estudiados en profundidad en J.M. Palacio (director), 2013.

3. Díaz Alejandro, 1975, pág. 18.

4. Cortes Conde, 1994 y 2005, págs. 10-11.

5. Díaz Alejandro, 1975, pág. 20.

1865/69 y 1910/14 la población del país se expandió al 3,3% anual; las exportaciones de mercancías en pesos oro lo hicieron al 6,1% anual; las importaciones en la misma moneda al 5,4% anual; la superficie sembrada al 8,3% anual y la longitud de ferrocarriles al 15,4% anual.

La población de la provincia de Buenos Aires (sin la ciudad de Buenos Aires) creció al 4,307% entre 1869 y 1895 (de 307,7 miles a 921,1 miles) y al 4,343% anual entre 1895 y 1914 (2,067 millones). En 1881 era el 12% de la del país (Censo Provincial) y en 1914 había aumentado al 26% (Censo Nacional). Después de la federalización Buenos Aires era una provincia casi totalmente agropecuaria. La superficie sembrada con trigo y maíz en Buenos Aires representaba el 30% del total en 1895 y el 40% en 1914; la cantidad de ganado vacuno se duplicó entre 1881 y 1914. El sector experimentó grandes transformaciones productivas en los tres primeros periodos de este trabajo, pasando del dominio del ganado ovino a la cría y engorde de ganado vacuno y a la agricultura que tenían una gran demanda mundial. También la industria tuvo una importante expansión desplazando a la Capital Federal del primer lugar. El desarrollo de la infraestructura ferroviaria, vial y portuaria acompañó las necesidades de la producción y el crecimiento de la población⁶.

La economía y la sociedad de la provincia estaban fuertemente ligadas con el mundo. Las políticas públicas estuvieron dirigidas hacia el objetivo de largo plazo de promover el crecimiento económico por la vía de la acumulación de factores y el cambio tecnológico⁷:

- (i) Logro de una alta tasa de crecimiento de la población, alentando la inmigración europea;
- (ii) Logro de una alta tasa de crecimiento del stock de capital, alentando la inversión extranjera;
- (iii) Expansión de la frontera incorporando una importante cantidad de tierras aptas para la explotación posibilitada por el desarrollo de la red ferroviaria;

6. Para detalles ver Rocci, 2013.

7. Díaz Alejandro, 1971, 1975.

(iv) Creación de nuevos pueblos que aumentaron significativamente el grado de urbanización⁸;

(v) Mejoramiento de la calidad de la mano de obra a través de la educación primaria;

(vi) No interferencia con las políticas de gastos e ingresos públicos en la asignación de recursos del país que respondía a los precios vigentes en el mercado mundial.

En este periodo la Argentina participó de las ideas existentes en la mayoría de los países industrializados de asignar pocas funciones al estado -que fue una reacción a las prácticas mercantilistas del Siglo XVIII que constituían trabas para el crecimiento de las economías. El gasto público promedio simple de varios de esos países era alrededor del 11% del PIB en 1870 y del 13% antes de la primera Guerra Mundial⁹, similar al de la Argentina¹⁰.

La evolución de las variables fiscales (gasto total con y sin la deuda pública e ingresos corrientes) de la provincia, en valores corrientes y constantes para 1885-1914, se presentan en los Gráficos III-1 y 2. Los ingresos corrientes eran suficientes para financiar todos los gastos excluidos los pagos (brutos) de los servicios de la deuda pública. La brecha entre los ingresos corrientes y los gastos totales incluyendo la deuda, se financiaba con deuda nueva (Gráfico III-3).

La política fiscal de la provincia era coincidente con la nacional en cuanto al papel del Estado; el gasto público total, incluyendo deuda pública, se mantuvo constante en términos del PIB nacional entre 1900/01 y 1912/13, siendo del 1,162%. En 1913 era equivalente al 10,1% del gasto público consolidado de país. El gasto total per cápita, en miles de pesos de 2019, en base a precios al consumidor, pasó de 3,4 en 1900/01 a 4,35 en 1912/13; había sido de 5,4 pesos en 1885.

8. Se considera población urbana la que vive en ciudades de más de 2000 habitantes. En 1869 el porcentaje era del 17%, en 1895 el 35% y en 1914 el 53% (datos censales).

9. Tanzi and Schuknecht, 2000.

10. Porto, 2021.

El objetivo de la política económica era no interferir en la asignación de recursos. En 1891 y 1911 del gasto total excluida la deuda pública, más de cuatro quintas partes se destinaron en proporciones similares (algo más del 25% cada una) a Seguridad, Cultura y Educación y Administración General (Tabla III-1). Esas participaciones respondían a un sector público preocupado por organizar la administración, brindar seguridad a bienes y personas y mejorar la calidad de la mano de obra.

Entre un medio y dos tercios de los ingresos impositivos se originaban en impuestos sobre la propiedad inmueble que entre un 83% y un 90% provenían del sector rural; de esa forma el gobierno se financiaba en gran medida absorbiendo renta de la tierra rural sin interferir en la asignación de recursos¹¹. El resto de los recursos impositivos los aportaban Sellos y sobre las Actividades Económicas (varios impuestos que fueron el antecedente de Actividades Lucrativas en 1948 y de Ingresos Brutos en 1976) (Tabla III-1; Gráfico III-4 y 5).

En 1910 el empleo público provincial era de 12.698 personas (había sido de 5.542 en 1885; Gráficos III-6 y 7) que se distribuían el 41,7% en Seguridad, el 35,7% en Educación y el 14,7% en Administración General; estas tres finalidades representaban el 91,7% del total correspondiendo el resto a Desarrollo de la Economía (6,1%), Sanidad (1,8%) y Bienestar Social el 0,1% (Gráfico III-8).

11. Los impuestos eran Contribución territorial y sobre la Producción Agropecuaria que tenía como base imponible la valuación fiscal de los inmuebles rurales. A comienzos de la serie, el 83% de la Contribución Territorial provenía del Sector Rural y el 17%, del Sector Urbano; esta puede considerarse la hipótesis de menor participación. En 1906 se calcula que el 90% provenía del Sector Rural y el 10% del Sector Urbano. Los cálculos de 1906 fueron efectuados como sigue: 1. CONTRIBUCIÓN TERRITORIAL: a) Contribución territorial (4%), bruto de coparticipación a Municipalidades, 5.882,4 miles de \$; b) Impuesto sobre Producción Agropecuaria (5%), bruto de coparticipación a Municipalidades (20%), 6.250,0 miles de \$; 2. PRODUCIDO DE 1%: a) Contribución Territorial: 1.500,0 miles de \$; b) Producción Agropecuaria 1.250,0 miles de \$. Como 2 (a) incluye urbano y rural y 2 (b) solo incluye rural, la participación aproximada del Sector Rural en la contribución territorial es del 16%; si se computa también el impuesto sobre la Producción Agropecuaria la participación del sector rural alcanza el 90%.

En este periodo el gasto per cápita de Buenos Aires (año 1900) era 52% superior al promedio del conjunto de provincias. Como no existían los regímenes de coparticipación cada provincia tenía que ajustar sus gastos a su restricción presupuestaria; dada las diferencias de bases imponibles, resultaban enormes disparidades en el gasto per cápita¹². Los desequilibrios demográficos, económicos y sociales permanecerán hacia el futuro, como lo estuvieron en el pasado, en el centro de la política fiscal federal con pujas y tensiones por los recursos fiscales, por un lado entre la Nación y el conjunto de provincias y, por otro lado, entre Buenos Aires y el resto de las provincias

La importancia dada a la educación primaria en la provincia de Buenos Aires queda reflejada en los datos siguientes. En 1875 se sancionó la ley de Educación Común bajo la presidencia de Avellaneda y la conducción de los asuntos educativos por Sarmiento (Ley N° 988). En 1880 funcionaban 237 escuelas oficiales atendidas por 387 maestros, a las que asistían 16.624 alumnos; en 1914 esos valores eran 1.682, 4.053 y 144.048 respectivamente. No solo se registró esa importante variación cuantitativa, sino que también mejoró la calidad de la enseñanza medida por las relaciones maestros-escuelas que aumentó de 1,63 en 1880 a 2,90 en 1914, y alumnos-maestros que pasó de 43 en 1880 a 37 en 1914. De la población entre 6 y 14 años, contaba con instrucción parcial o total el 54,8% en 1893; ese porcentaje había aumentado al 75% en 1909. Los datos completos para el periodo se resumen en la Tabla III-2. En 1908-09 la Provincia participaba con el 27% de las escuelas primaria oficiales del país, el 29% de los alumnos y el 27,1% de los maestros¹³. En 1906 funcionaban en la provincia 1358 escuelas primarias provinciales y no había ninguna nacional.

Las Instituciones educativas, culturales y científicas ocuparon un lugar importante en el campo de las políticas públicas con el objetivo de modernización y mejoramiento del funcionamiento de la sociedad. Fueron creados el

12. Por ejemplo, el gasto en Corrientes era 90% inferior al promedio, en Catamarca 69% inferior, etc. Porto, 1990, pág. 144.

13. Los datos a nivel del país son de Bunge, 1940, pág.481.

Observatorio Astronómico en 1888, la Universidad Provincial en 1897 (con las Facultades de Derecho y Ciencias Sociales, Ciencias Médicas, Ciencias Físico Matemáticas y Química y Farmacia), la Facultad de Agronomía y Veterinaria que no formaba parte de la Universidad, y otros emprendimientos educativos. La Universidad se nacionalizó en 1905 y tuvo como característica el fomento de la investigación científica y no solo la formación profesional como ocurría con las Universidades de Córdoba y Buenos Aires.¹⁴

Otro objetivo importante fue la creación de nuevos pueblos que pasaron de 178 en 1869 a 487 en 1895¹⁵. La población urbana pasó del 17% en 1869, al 35% en 1895 y al 53% en 1914.

La Provincia tenía una importante actividad empresarial ya que además de ser propietaria de los Bancos Provincia e Hipotecario, construía y administraba ferrocarriles. En 1882 había en explotación por el estado 469 Km, con 1,3 millones de pasajeros transportados y cargas y encomiendas por 348 mil toneladas métricas. En 1888 esos valores eran 950 Km, 2,7 millones de pasajeros, 883 mil Tn métricas de cargas y encomiendas. En 1912 los gastos del ferrocarril eran equivalentes al 0,53% del gasto del gobierno general incluida deuda pública; ese porcentaje había aumentado al 1,2% solo dos años después (1914)¹⁶. Además de explotar ferrocarriles se otorgaban concesiones para la construcción y explotación. Las comunicaciones por la vía del Telégrafo tuvieron también una gran expansión pasando de alrededor de 2600 Km de hilos conductores por 1880 a 5193 Km en 1886¹⁷.

Esta evolución y las perspectivas para el futuro están reflejadas en el Mensaje del Gobernador Dardo Rocha a la Asamblea Legislativa el 1º de mayo de 1884:

“Todo crece, todo se desenvuelve y todo nos augura un porvenir de prospe-

14. Graciano, 2013.

15. Datos del Censo de 1895.

16. El presupuesto del Ferrocarril no está incluido en el gasto total considerado en este trabajo.

17. Datos obtenidos de los Mensajes de los gobernadores, Ministerio de Economía Pcia de Bs. As., 1997. Tomo I.

ridad grandioso”.

Por la misma fecha José Martí, en un artículo publicado en *La América* de Nueva York, expresaba:

“Tierras son esas de donde salieron, a la voz de San Martín, unos puñados de hombres, a cruzar los Andes, postrar a ejército cuantioso y redimir a Chile; y los cruzaron, lo postraron y lo redimieron en veinticuatro días!

“Campañas haga iguales en la industria Buenos Aires, dignas de aquellas maravillosas y centáuricas que dieron apariencias de dioses a los hombres!

“Todo lo alcanzará Buenos Aires, que a tiempo supo exponerse a morir, por ser dueña de sí, y ahora sabe vivir cuerdamente, rica en ardientes corazones y en mentes fértiles”¹⁸.

La primera guerra mundial constituyó un *shock* de gran importancia especialmente para una economía abierta como la Argentina, con importantes flujos financieros y de factores productivos que generaron cambios económicos y políticos que se trasladaron a la política fiscal.

Gráfico III-1. Gasto total con y sin deuda pública e ingresos corrientes. 1885-1914. En miles de m\$N corrientes.

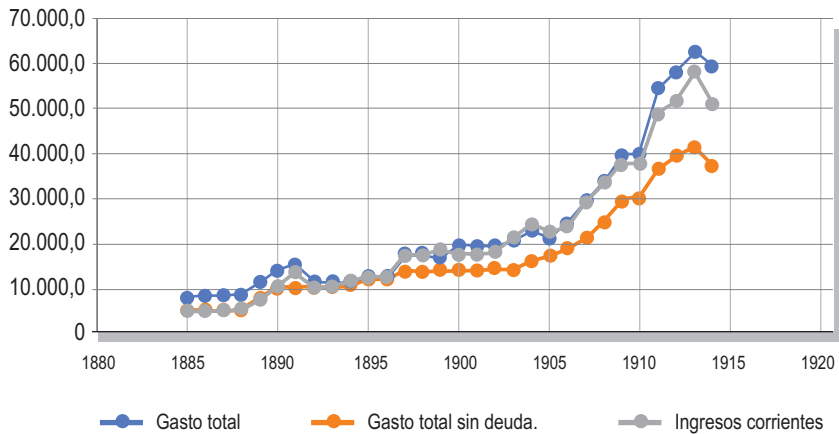

18. Cita tomada de Díaz Alejandro, 1975.

Gráfico III-2. Gasto total con y sin deuda pública e ingresos corrientes. 1885-1914. En miles de pesos de 2019.



Gráfico III-3. Relaciones de los ingresos corrientes con el gasto público. 1885-1914.



Gráfico III-4. Estructura tributaria. Impuestos sobre actividades económicas e inmobiliario (% en el total). 1885-1913.

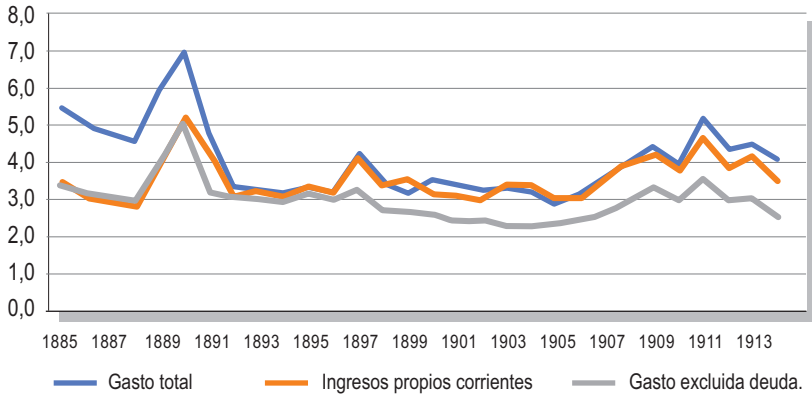

Gráfico III-5. Relación impuestos sobre actividades económicas/inmobiliario. 1885-1913.

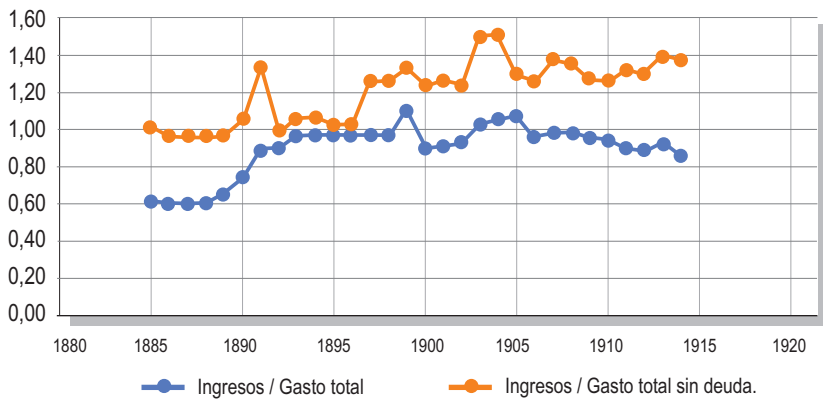

Gráfico III-6. Empleo público en Buenos Aires. 1885-1910.

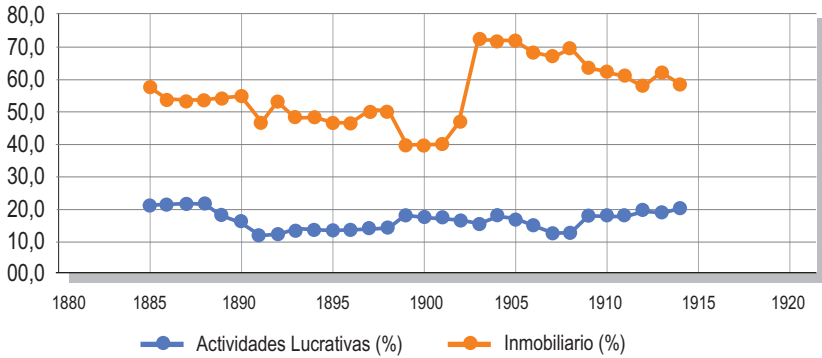

Gráfico III-7. Empleo público/población. Buenos Aires. (%). 1885-1910.

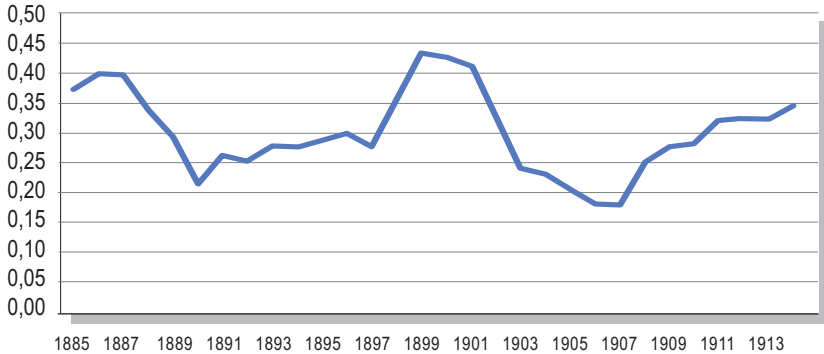

Gráfico III-8. Estructura del empleo público de la provincia de Buenos Aires, 1910. (% del total).

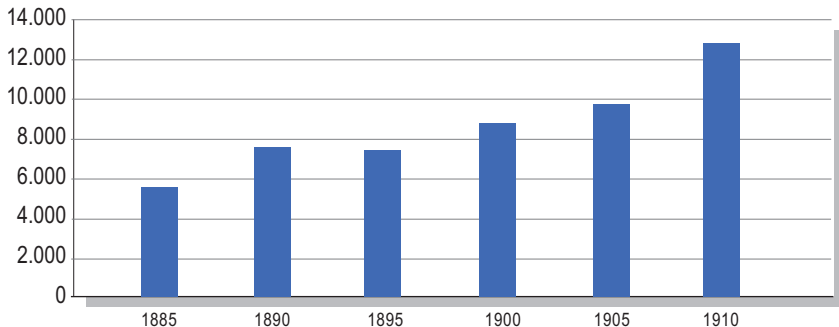

Tabla III-1. Estructura del presupuesto de gastos y de la recaudación tributaria de la provincia de Buenos Aires. 1891 y 1911.
Miles de pesos de 2019.

Gasto según clasificación económica				
	1891	%	1911	%
Gastos Corrientes	3,393,242	93.0	8,262,488	88.4
Personal	1,787,733	49.0	4,240,457	45.4
Intereses y Gastos de la Deuda	1,075,149	29.5	2,644,719	28.3
Otros Gastos	530,359	14.5	1,377,311	14.7
Gastos de Capital	254,572	7.0	1,081,349	11.6
Inversiones	115,545	3.2	714,303	7.6
Amort. Deuda Pública	139,028	3.8	367,046	3.9
Gasto Total	3,647,814	100.0	9,343,837	100.0
Gastos por finalidad				
	1891	%	1911	%
Administración General	613,483	16.8	1,650,241	17.7
Seguridad	672,759	18.4	1,789,751	19.2
Sanidad	45,280	1.2	285,335	3.1
Cultura y Educación	631,718	17.3	1,677,311	18.0
Desarrollo de la Economía	229,124	6.3	693,996	7.4
Bienestar Social	103,017	2.8	95,169	1.0
Deuda Pública	1,214,177	33.3	3,011,766	32.2
Otros	138,256	3.8	140,269	1.5
Total	3,647,814	100.0	9,343,837	100.0
Recaudación Tributaria				
	1891	%	1911	%
S/ Actividades lucrativas	278,595	8.5	1,364,044	16.2
S/ el Patrimonio	1,106,212	33.9	4,986,195	59.4
* Inmobiliario			4,727,396	56.3
* Transmisión Gratuita			258,799	3.1
Ingresos				0.0
S/ Consumos			51,760	0.6
S/ Actos Jurídicos	994,646	30.5	1,394,064	16.6
Otros y Años anteriores	882,866	27.1	605,072	7.2
Total	3,262,319	100.0	8,401,135	100.0

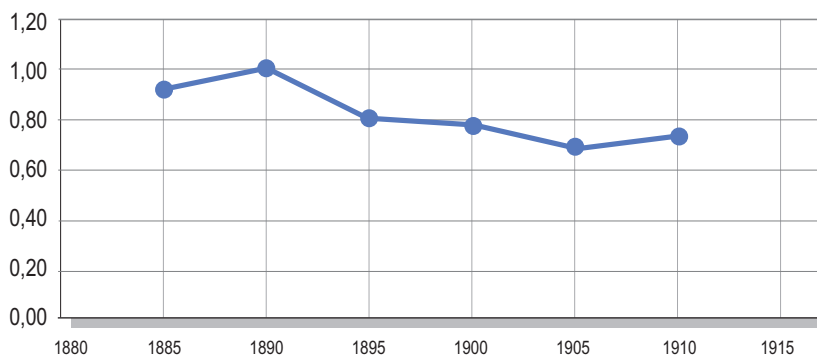
* Censo 1985.

**Tabla III-2. Instrucción pública en la provincia de Buenos Aires.
1880 a 1914.**

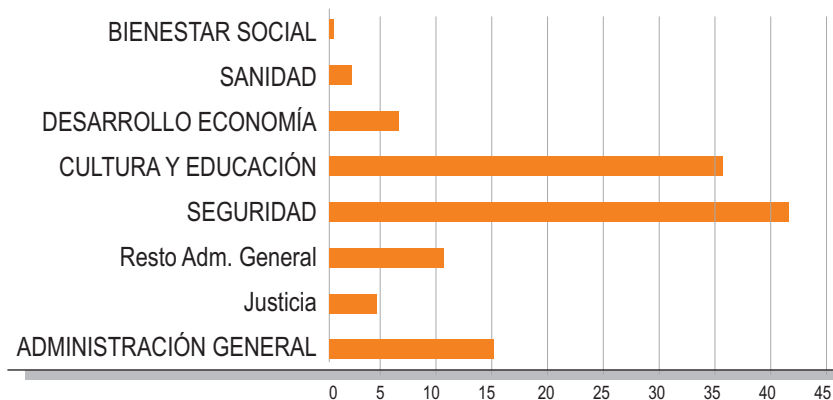
Año (1)	Núm. de escuelas oficiales (2)	Maestros en escuelas oficiales (3)	Alumnos en escuelas oficiales (4)	Instrucción. Población entre 6 y 14 años			Relaciones		
				Parcial o total (5)	Total (6)	(5)/(6) En % (7)	(3)/2	(4)/2	(4)/3
1880	237	387	16.624	-	-	-	1,63	70,1	43,0
1883	425	746	30.082	63.568	116.033	54,8	1,76	70,8	40,3
1890	740	1.467	57.690	-	-	-	1,98	78,0	39,3
1894	805	1.858	70.785	-	-	-	2,31	87,9	38,1
1902	929	2.976	92.265**	121.059**	235.476*	51,4	3,20	103,6	32,3
1910	1.619	4.053	144.058	-	-	75,0***	2,50	89,0	35,5
1914	1.682	4.876	180.441	-	-	-	2,90	107,3	37,0

Fuente: Mensajes del Gobernador a la Asamblea Legislativa.

* Censo 1895; ** 1902; *** Mensaje del Gobernador de 1910.

Capítulo IV.

El periodo 1914-1930

En este periodo, pese a que la Primera Guerra Mundial tuvo un fuerte impacto tanto en la economía como en el sector público, se mantuvieron los objetivos de largo plazo. La guerra constituyó un shock importante luego de la gran expansión de 1860 a 1914 y se produjo una disminución del ritmo de crecimiento. La población del país creció¹ al 2,8% anual, las exportaciones al 3,9%, las importaciones al 2,4%, la superficie sembrada al 1,3% y la longitud de vías férreas al 1,4%. El PIB se expandió al 3,5% anual, siendo los crecimientos por sectores del 3,6% agricultura, ganadería y pesca, 5,7% minería, 4,4% industria manufacturera, 3,7% servicios y permaneció estancada la construcción. El PIB per cápita tuvo una disminución del 35% entre 1913 y 1917 y luego una recuperación importante; en 1929 había recuperado un nivel aproximado al de 1913 (3,5% inferior); en 1930 fue inferior al de 1929 en 10,7%. La inmigración neta que había sido de 1,12 millones de personas en 1901-1910 disminuyó a 269 mil en 1911-1920 y se recuperó a 856 mil en 1921-1930². “En común con la mayoría de los observadores de ese tiempo, las autoridades consideraron temporarias las dificultades económicas de la guerra y posguerra -y verdaderamente la recuperación argentina luego de la depresión 1914-1917 fue muy rápida- y poco fue hecho para cambiar la estrategia de desarrollo”.

La producción agropecuaria encontró un límite interno en la ocupación y explotación de las tierras más fértiles y se agregaron tierras de menor productividad; un límite externo fue la Primera Guerra Mundial, con su impacto en el flujo

1. Díaz Alejandro, 1975, pág. 20.

2. Díaz Alejandro, Cuadro 1-13, pág. 36.

de bienes, factores e inversiones, pero hubo una recuperación en la inmediata posguerra. La industria tuvo una importante expansión originada en la producción en la Provincia y en el desplazamiento de empresas y actividades radicadas en la Capital Federal ³. Estos cambios marcarán el sendero hacia el futuro ya que la industria requerirá creciente cantidad de insumos importados a obtener con los saldos exportables del sector agropecuario que del lado de la oferta enfrentaban la limitación del factor tierra y por el lado de la demanda el crecimiento del consumo interno. Esta dinámica es el germen de las políticas hacia el sector que se instrumentaron en los periodos siguientes y que tuvieron fuerte impacto en la economía y en la política fiscal de Buenos Aires.

La población de Buenos Aires creció al mismo ritmo que la de todo el país y la participación en 1936 fue del 25%, según el Censo Provincial, similar a la de 1914. Ese crecimiento y la mejor organización política y social junto con la urbanización incrementaron la demanda de bienes provistos por la Provincia (seguridad, educación, infraestructura).

La primera Guerra mundial provocó un importante crecimiento del gasto en los países participantes en el conflicto, llegando al 20% del PIB (Tanzi and Schuknecht, 2000). En la Argentina se dio la situación inversa dado que el conflicto impactó fuertemente en las fuentes de financiamiento, pero reveló una característica del sector público de esos tiempos: su flexibilidad y capacidad para adaptarse a la disminución de recursos. El gasto consolidado del sector público -nación, provincias, municipalidades- promedio simple de 1913-1915 fue del 12,2% del PIBp/m, fluctuando entre un mínimo del 8% a fines de la primera Guerra y el 15% hacia 1930 ⁴.

Las variables fiscales provinciales evolucionaron en la forma mostrada en la Gráfico IV-1 que exhiben el impacto de la profunda disminución de la actividad económica entre 1914 y 1917 y la recuperación posterior hasta 1929/30. Como en el periodo anterior los ingresos corrientes eran mayores que los gastos sin

3. Rocci, 2013.

4. Porto, 2021.

deuda pública. El gasto total incluyendo la deuda se cubrían con nuevos préstamos pero en menor proporción que en el periodo anterior debido a los efectos de la primera guerra mundial (Gráfico IV-2).

La relación entre el gasto de la provincia de Buenos Aires y el gasto consolidado tuvo fluctuaciones en el periodo con tendencia a disminuir. La guerra tuvo un efecto importante tanto en las finanzas nacionales como en las provinciales que se recuperaron rápidamente desde 1918 y hasta el fin del periodo (Gráficos IV-3 y 4). Si bien disminuyó el peso de los pagos de la deuda en el presupuesto nacional se expandieron los gastos en desarrollo de la economía y educación. En este periodo la Nación atendía con su presupuesto el gasto de las jurisdicciones federales (Capital Federal y Territorios) y fue importante la expansión de los gastos en educación y salud ⁵.

Las tres finalidades principales de gasto, excluida deuda pública, representaron entre 83,3% en 1916 y 78,8% en 1925, así discriminados: Cultura y Educación 31,3% y 33,8% respectivamente, Seguridad, 27,6% y 23,9% y Administración General, 24,1% y 21,1%. Las inversiones representaron el 3,6% del gasto total (incluida deuda pública) en 1916 y el 7,1% en 1925 ⁶. Los pagos por intereses y amortización de la deuda pasaron del 39,3% del gasto total en 1916 al 27,9% en 1925 (Tabla IV-1).

La estructura tributaria cambió: los Impuestos al Patrimonio -integrados ahora por los Impuestos Inmobiliario y a la Transmisión Gratuita de Bienes- representaron el 56,5% en 1917 y el 42,1% en 1925; el resto se obtenía de los impuestos sobre Actividades Económicas, Sellos y, en los últimos años, los Impuestos sobre Consumos (facultad concurrente con la Nación desde 1890), cuya importancia alcanzó el 15% del total (Tabla IV-1; Gráfico IV-5). La relación los impuestos a las actividades económica (antecedentes de Actividades

5. Porto, 2021, Cap. IV.

6. Debe tenerse en cuenta que en los primeros años los gastos en inversiones en los presupuestos subestiman el valor real ya que no computan las inversiones originadas en leyes especiales de obras públicas.

Lucrativas) y la imposición inmobiliaria evolucionó con importantes cambios como lo muestra la Gráfico IV-6.

En 1915 el empleo era de 15.485 personas, superior a las 12.698 de 1910 (aumento del 21,9%); en 1930 había crecido a 27.067 personas (Gráficos IV-7 y 8). La estructura del empleo en 1925 es relativamente similar a la de 1910: Administración General, Cultura y Educación y Seguridad representan el 90% del total; el cambio más importante fue el crecimiento de Sanidad que casi se duplicó desde 1910 del 1,8% al 3,5% (Gráfico IV-9).

Debido a las diferencias de nivel económico entre las provincias se mantuvieron las disparidades del gasto per cápita. En Buenos Aires, en 1916, era 19% superior al promedio de provincias en tanto que el menor gasto per cápita se registraba en La Rioja (69% inferior al promedio).⁷ Estas distancias generaron políticas fiscales compensatorias instrumentadas por el gobierno nacional que en materia educativa se vieron reflejadas en la Ley Láinez.

La educación primaria oficial a nivel de todo el país creció entre 1908 y 1930. La cantidad de escuelas pasó de 5.965 a 11.338, los maestros de 18.003 a 58.271 y los alumnos de 618.227 a 1.444.892, con crecimientos del 90%, 224% y 133%, respectivamente⁸. La Ley Láinez (N° 4874) tuvo gran importancia para el desarrollo de la educación común en las provincias. En 1910 había 949 en las provincias de las cuales 58 estaban en la provincia de Buenos Aires (6,1%).

En 1906 funcionaban en Buenos Aires 1358 escuelas primarias provinciales y no había ninguna nacional. Fue preocupación en el área educativa la formación del personal docente. Hacia 1923, la Provincia poseía un cuerpo docente diplomado en el nivel primario del 98,3%, sobre un total de 8.185 maestros⁹.

La infraestructura de transporte creció en el periodo. El ferrocarril explotado por la Provincia siguió expandiendo sus actividades y sus gastos pasaron de ser equivalentes al 1,2 de los gastos generales de la provincia en 1914 al 2,9% en

7. Porto, 1990, pág. 144 y Porto, 2021, Cap.II, Tabla 5.

8. Datos de Bunge, 1940, pág. 481.

9. Citado por Graciano, 2013.

1930¹⁰. También aumentó la cantidad de los vehículos automotores en la Provincia entre 1922 y 1930. En 1930 los de pasajeros eran 4,4 veces la cantidad de 1922; los vehículos de carga eran 42,9 veces y el total 5,6 veces¹¹.

En síntesis, los factores que afectaron a la política fiscal en este periodo fueron la situación externa debido a la primera guerra mundial que disminuyó la demanda de bienes del sector rural y la oferta de factores y financiamiento desde el exterior, la presión sobre los saldo exportables por los límites a la expansión de la frontera en las tierras más fértiles y el desplazamiento hacia zonas de menor productividad, el aumento de la población que incrementó la demanda interna de exportables, el crecimiento de la población urbana que demandaba servicios públicos y el surgimiento de conflictos y tensiones en la sociedad. Hacia fines del siglo XIX y comienzos del XX a nivel mundial ya habían aparecido desafíos que surgían de los pensamientos marxista y socialista. En la Argentina se produjeron también cambios sociales y políticos que fueron preparando el camino hacia nuevos roles para el estado (Botana, 2012; Díaz Alejandro, 1975; Romero, 2012; Cortés Conde, et.al. (eds), 2020). La política fiscal de la provincia de Buenos Aires no estuvo ajena a esos cambios.

Gráfico IV-1. Gasto total y sin deuda pública e ingresos corrientes en % del PIB del país. 1914-1930.

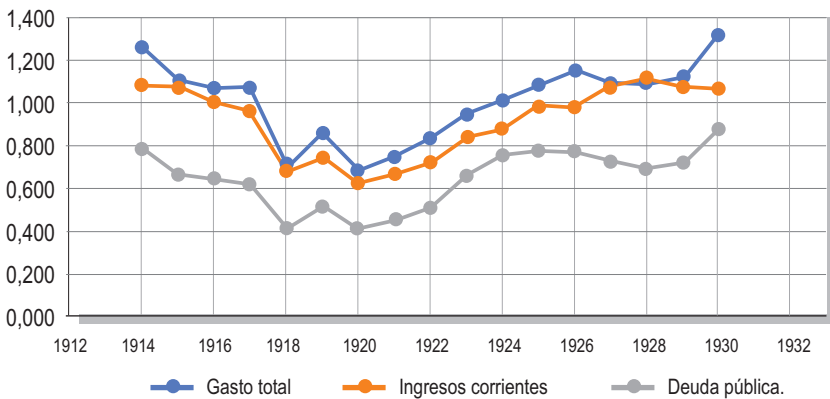

10. En este trabajo los gastos del Ferrocarril no están incluidos en el gasto total.

11. Lluch, 2013.

Gráfico IV-2. Relaciones entre los ingresos corrientes y el gasto con y sin la deuda pública. 1914-1930.



Gráfico IV-3. Gasto público consolidado y gasto total de la provincia de Buenos Aires. (% del PIB nacional). 1913-1930.



Gráfico IV-4. Relación entre el gasto de Buenos Aires y el consolidado (%). 1914-1930.

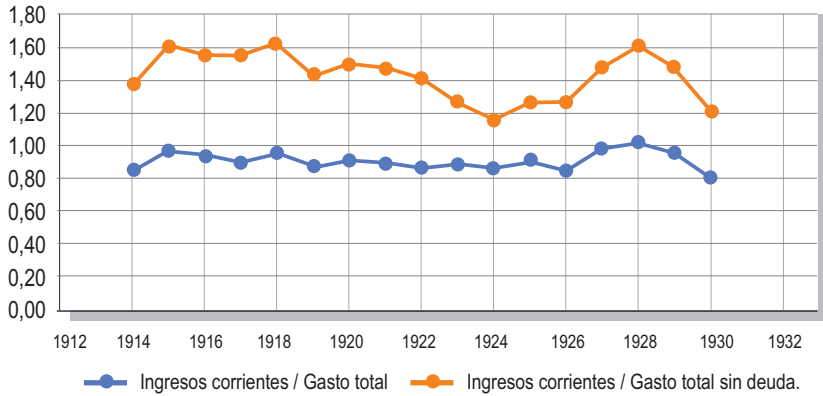

Gráfico IV-5. Estructura tributaria. Participación de los impuestos sobre actividades económicas e inmobiliario en el total (%). 1914-1930.

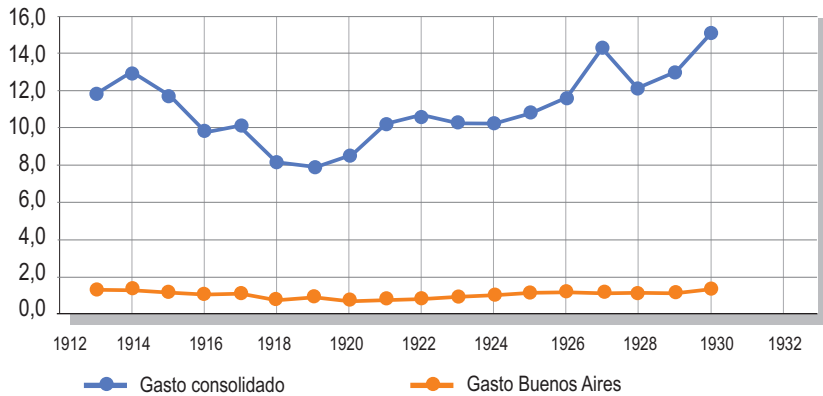

Gráfico IV-6. Relación impuestos sobre actividades económicas/inmobiliario. 1914-1930.

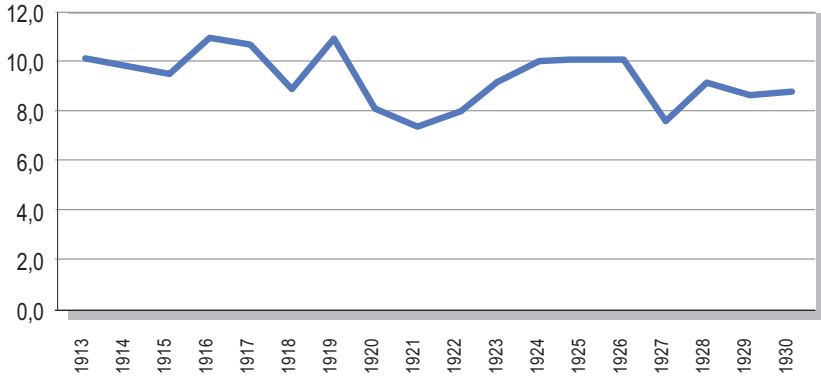

Gráfico IV-7. Empleo público en Buenos Aires. 1915-1930.

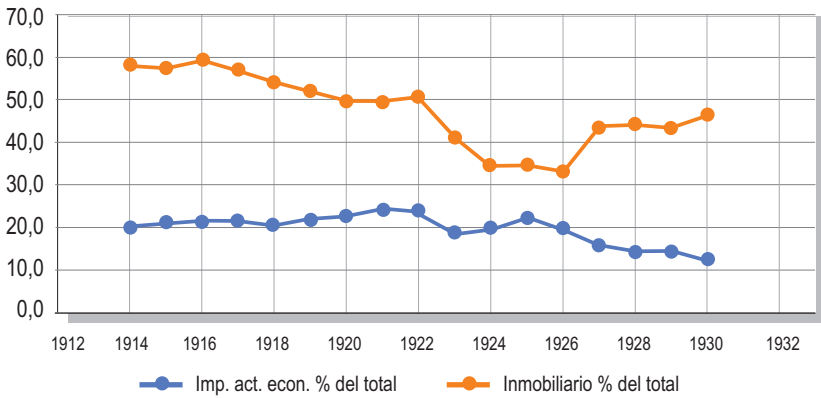

**Gráfico IV-8. Empleo público/población en Buenos Aires (%).
1915-1930.**

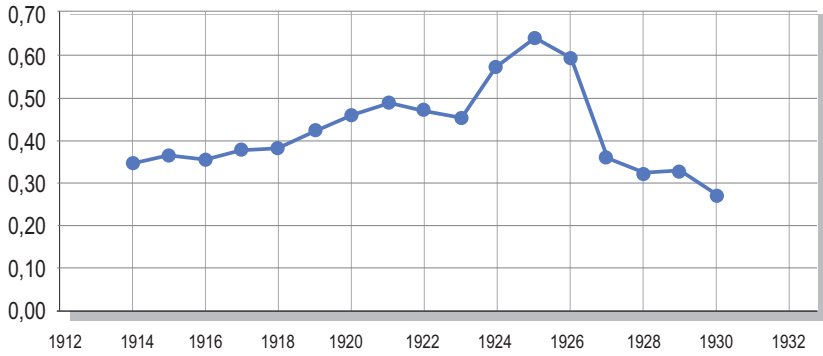
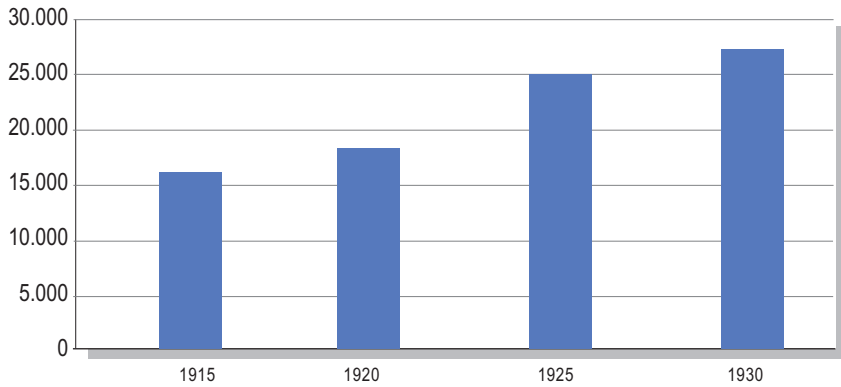
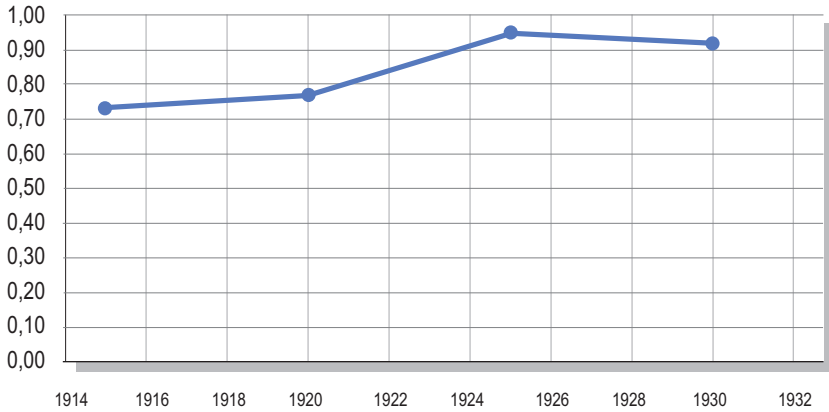

**Gráfico IV-9. Estructura del empleo público en Buenos Aires.
(% del total). 1925.**



Tabla IV-1. Estructura de los gastos y la recaudación impositiva de la provincia de Buenos Aires. 1916/17 y 1925. Miles de pesos del 2019.

Gasto según clasificación económica	1916	%	1925	%
Gastos Corrientes	6,320,694	92.0	9,734,565	87.7
Personal	3,058,977	44.5	5,744,934	51.8
Intereses y Gastos de la Deuda	2,398,187	34.9	2,524,938	22.8
Otros Gastos	863,529	12.6	1,464,693	13.2
Gastos de Capital	548,292	8.0	1,361,295	12.3
Inversiones	244,207	3.6	786,950	7.1
Amort. Deuda Pública	304,085	4.4	574,345	5.2
Gasto Total	6,868,985	100.0	11,095,859	100.0

Gastos por finalidad

	1916	%	1925	%
Administración General	1,006,791	14.7	1,690,610	15.2
Seguridad	1,152,007	16.8	1,909,148	17.2
Sanidad	208,370	3.0	430,179	3.9
Cultura y Educación	1,302,272	19.0	2,702,780	24.4
Desarrollo de la Economía	313,708	4.6	953,768	8.6
Bienestar Social	42,608	0.6	105,769	1.0
Deuda Pública	2,702,272	39.3	3,099,283	27.9
Otros	140,956	2.1	204,322	1.8
Total	6,868,985	100.0	11,095,859	100.0

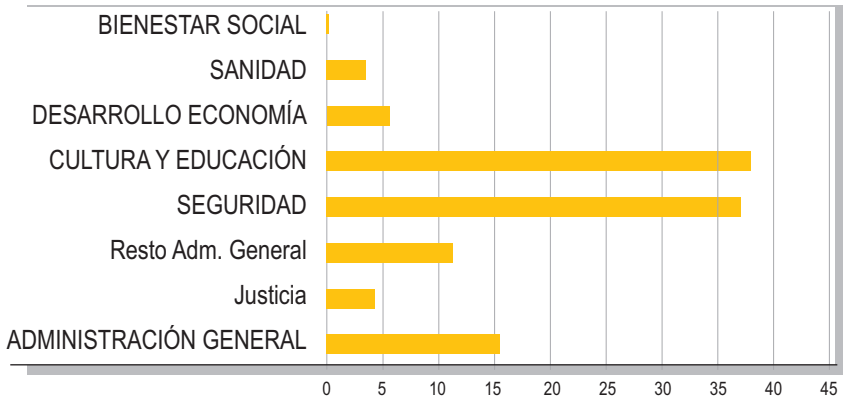
Recaudación Tributaria

	1916	%	1925	%
S/ Actividades lucrativas	1,187,844	18.3	2,047,638	24.4
S/ el Patrimonio	3,605,885	55.6	4,246,463	50.5
* Inmobiliario	3,331,618	51.4	3,192,058	38.0
* Transmisión Gratuita	274,267	4.2	1,054,405	12.6
S/ Consumos	23,907	0.4	1,488,258	17.7
S/ Actos Jurídicos	815,884	12.6	1,463,420	17.4
Otros y Años anteriores	844,282	13.0	831,372	9.9
Total	6,477,803	100.0	10,077,151	119.9

* Censo 1985.

Capítulo V.

El período 1930-1946

Dos *shocks* externos, la gran depresión y la segunda guerra mundial, golpearon a la economía argentina dada su vinculación con el mundo demandante de su producción rural y oferente de insumos, tecnología y financiamiento. Se agregó el clima interno del país de conflictos, tensiones y demandas sociales. Estas circunstancias impactaron en la política económica y los objetivos se cambiaron hacia los de corto plazo, especialmente el mantenimiento del nivel del producto y del empleo e independizar a la economía argentina de la mundial. Para el logro de esos objetivos la política fiscal tuvo un rol central.

La tasa de crecimiento disminuyó y estuvo sujeta a fluctuaciones¹. Hubo cambios en las estructuras de la producción (menor crecimiento en el sector rural por las condiciones externas y el fin de la expansión de la frontera, y mayor en la industria) y de la demanda (orientada hacia el mercado interno). En estos cambios influyeron las políticas internas de promoción a actividades económicas y la política fiscal. “La característica más notable de la historia económica argentina de 1930 en adelante ha sido la persistente escasez de divisas...”² ya que la industria dependía de insumos importados para los que no generaba divisas para financiarlas sino que eran provistas por el sector agropecuario; esta característica marcará el desarrollo económico argentino en las décadas por venir.

El estado comenzó a participar activamente en la economía y el gasto público creció. El gasto consolidado del sector público que había sido equiva-

1. Para la evolución económica en el periodo ver Díaz Alejandro, 1975, Cap. 2.

2. Díaz Alejandro, 1975, pág. 86-87.

lente al 12,2% del PIB p/m en 1913-1915 y al 8,9% en 1916-1920, creció hasta alcanzar del 19,4% en 1941-1943. En la provincia de Buenos Aires el gasto, excluida deuda pública, pasó del 1,192% del PIB nacional en 1913-15, al 0,935% en 1916-20 y al 1,518% en 1941-43.

Para cada uno de los años la evolución de las variables fiscales de la provincia se presenta en los Gráficos V-1 y V-2 distinguiendo los ingresos corrientes y el gasto con y sin la deuda pública. Como en los dos periodos anteriores los ingresos corrientes fueron superiores al gasto sin deuda pública pero el excedente fue disminuyendo (Gráfico V-3). A partir de 1935 comienza la coparticipación federal de impuestos que aumenta su importancia relativa con relación a los ingresos propios a lo largo del periodo (Gráficos V-6 y V-7).

El gasto de la provincia era equivalente al 10% del gasto consolidado en 1913-15 y al 7,8% en 1941-43. El gasto consolidado promedio 1944-46 era 22,3% y el de la provincia 1,312, ambos en términos del PIB nacional; la participación de Buenos Aires tuvo una nueva disminución al 5,9% (Gráficos V-4 y V-5).

La estructura de los gastos de la provincia experimentó modificaciones de importancia (Tabla V-1). Como consecuencia de planes de obras públicas las Inversiones representaron el 12,3% del total en 1941; esa participación había sido del 3,2% en 1891, 7,6% en 1911, 3,6% en 1916, 7,1% en 1925 y 3,7% en 1934. Los gastos por Finalidad también tuvieron cambios importantes. Excluyendo deuda pública, Cultura y Educación pasó del 31,2 en 1934 al 24,6% en 1941, Seguridad del 23% al 18,1%, Administración General del 20% al 18,8%; Sanidad del 6% al 5,7%; estas finalidades disminuyeron del 80,2% al 67,3% en esos años. Desarrollo de la Economía, en concordancia con los planes de obras públicas puestos en ejecución, pasó del 12,1% al 24,8%; la coparticipación vial fue una fuente de financiamiento de estos gastos desde 1932.

El empleo provincial pasó de 28.617 en 1933 a 51.146 en 1945. Como porcentaje de la población del país creció del 0,89 a 1,25 entre los mismos años

(Gráficos V-10 y V-11). En la distribución por funciones (1925) las tres más importantes continuaron siendo Educación 35,2%, Seguridad 34,3% y Administración General 14,9%; Desarrollo de la Economía representaba el 6,7% y el cambio más significativo fue la participación creciente de Sanidad y Bienestar Social que alcanzaron el 7,2% y 1,7%, respectivamente (Gráfico V-12).

La educación primaria siguió ocupando un lugar central en la política pública del país (Tabla V-2). Entre 1930 y 1938 la cantidad de establecimientos creció 17,3%, los maestros 24,3% y los alumnos 32,6%. En 1936 había 3552 escuelas Láinez en las provincias de las cuales 198 estaban en Buenos Aires (5,6%). La enseñanza secundaria también creció en forma importante. Entre 1935 y 1938 la cantidad de establecimiento públicos nacionales creció 27,1%, los profesores 40,1% y los alumnos 28,2%. Los establecimientos privados de enseñanza media también crecieron entre esos años al 36,1%, 19,9% y 29,5%, respectivamente³.

En 1906 funcionaban en Buenos Aires 1.358 escuelas primarias provinciales y no había ninguna nacional. En 1936 había 5.655 escuelas provinciales de las cuales 2.166 (el 38,2%) eran de la provincia de Buenos Aires⁴. En la provincia de Buenos Aires, en 1945, las escuelas primarias provinciales eran 2.449, las escuelas Láinez 211 y las anexas a escuelas normales 22. El nivel secundario y profesional, dependiente del gobierno nacional, era muy reducido (Tabla V-1). En 1945, en las escuelas primarias de la provincia había 374.036 alumnos, en las escuelas Láinez 30.845 y en anexas a colegios normales 7.063. En las escuelas particulares eran 45.347 alumnos.

Hacia 1930 los ingresos del Estado Nacional estaban estrechamente vinculados a los derechos aduaneros y el primer impacto de la crisis sobre el sector externo se trasladó inmediatamente al Sector Público, a través de menores recaudaciones tributarias. Ante esta situación, el gobierno nacional encaró un reordenamiento del sistema tributario con la creación de los impuestos no

3. Datos obtenidos de Bunge, 1940, págs. 481 y 485-86.

4. Ayuso y Arata, 2007.

coparticipables, a las Ventas (1931) y a los Réditos (1932). Hasta 1934 la nación y las provincias contaban con la recaudación sobre bases tributarias propias; solo en los Impuestos Internos la facultad era concurrente (hubo separación de fuentes tributarias hasta 1890). Había autonomía tributaria provincial amplia⁵. A partir de 1935 rigen los impuestos a los Réditos (en base al antecedente de 1932), a las Ventas (en base al antecedente de 1931) y la Unificación de los Impuestos Internos a los Consumos (desde 1891 eran facultad concurrente de los dos niveles de gobierno). Simultáneamente comenzaron (1935) los sistemas de Coparticipación Federal de Impuestos -existía el antecedente de la coparticipación vial desde 1932- de estos tres impuestos que posibilitaron financiamiento adicional para las provincias. La distribución del producido de los impuestos internos unificados tanto entre Nación y provincias, como entre cada una de las provincias, se estableció mediante un mecanismo sumamente complicado, sólo explicable en función de los distintos intereses creados que se trataba de no lesionar abruptamente -la Capital Federal no participaba en la recaudación. En la recaudación de los recientemente creados, Réditos y Ventas la distribución entre la Nación por un lado y las provincias y la municipalidad de la Ciudad de Buenos Aires por otro (distribución primaria) se estableció en las proporciones del 82,5% y del 17,5%, respectivamente. La distribución entre estas últimas jurisdicciones (distribución secundaria) se estableció en función de cuatro parámetros: 30% por población, 30% por gastos provinciales (presupuestados para 1934), 30% de acuerdo con los recursos percibidos por cada provincia (cada año inmediato anterior) y 10% de acuerdo con la recaudación del impuesto a distribuir dentro de la jurisdicción de cada provincia. Este último parámetro no era aplicable a la Capital Federal. La unificación de los Impuestos Internos significó una importante redistribución en favor de las provincias consumidoras a expensas de las productoras. A su vez, entre 1935 y 1946 la importancia de los Impuestos Internos en la recaudación total disminuyó del 81% al 65,4%. La provincia de Buenos Aires se vio favorecida ya que su participación

5. Porto, 2019.

en Réditos y Ventas era mayor que en Internos. Su participación en los tres impuestos creció el 20,7% en 1935 al 29,7% en 1946; per cápita pasó de 27% inferior al promedio de provincias a 1% superior entre esos mismos años (Gráficos V-6 y V-7). La centralización tributaria que se inauguró se mantendrá a lo largo del tiempo.

La gran expansión desde 1860 no había logrado superar las diferencias de nivel económico y social con el resto del país. Según cálculos de Bunge (1940) la Capacidad Económica por habitante variaba en relación de 10 a 1 entre las provincias y la Capital Federal: el índice de Capital (promedio de Capital más Gran Buenos Aires igual a 100) era igual a 106,3 el de Buenos Aires 96,4, el de Catamarca 9,6 y el de Santiago del Estero 9,8. El índice surgía de ponderar indicadores de Valor de la producción agraria, ganadera y de productos regionales (el de Buenos Aires superior al de Capital y total país en 33%), Capitales invertidos en la Industria (en Capital superior en 28% al de Buenos Aires y 41% al promedio), Productos elaborados por la industria (en Capital superior en 64% al de Buenos Aires y 125% al promedio) y Habitantes por automóvil que era inferior en Capital al de Buenos Aires en 43% y al promedio en 24%) -en los cuatro indicadores en el promedio se incluyen las provincias y los territorios. Estas diferencias tuvieron impacto en la política fiscal del país y en las relaciones fiscales intergubernamentales que se tradujeron en la coparticipación federal de impuestos cuyo diseño tuvo en el periodo, y tendría hacia el futuro, importantes efectos sobre las finanzas públicas de la Provincia.

La estructura tributaria de la provincia tuvo cambios importantes (Gráficos V-8 y V-9). En 1934 los Impuestos al Patrimonio representaban el 56,1% de los ingresos propios (45,2% el Inmobiliario, Transmisión Gratuita de Bienes 10,9%), los impuestos sobre Actividades Económicas el 12,1% y Sellos el 11,2%. En 1941 los Impuestos sobre el Patrimonio habían aumentado al 59% (Inmobiliario 35,9%, Transmisión Gratuita, 16,3% y Automotores 6,7% -desde 1937 en la esfera provincial), sobre Actividades Económicas 11,2 % y Sellos 13,9%. Los Impuestos a los Consumos habían desaparecido debido a la unificación en el nivel nacional en 1935. La coparticipación federal de impuestos

adquirió importancia creciente a través del tiempo pasando de representar el 19% del total de ingresos en 1935 al 27,8% en 1946. La coparticipación pudo haber tenido el efecto de desalentar el esfuerzo propio debido a que transformó la restricción presupuestaria provincial en “blanda” (Gráficos V-6 y V-7). El balance del periodo muestra un cambio desde los objetivos de largo hacia los de corto plazo, que se originó en el impacto de los dos shocks externos y en las condiciones internas de conflictos y demandas sociales presentes desde años anteriores. Las políticas y las actividades se orientaron al mercado interno; la política fiscal tuvo un rol importante como factor expansivo de la demanda. El sector público orientó su sistema tributario hacia actividades internas y comenzaron los regímenes de coparticipación de impuestos. “Dadas las condiciones mundiales, la performance económica argentina, debe ser considerada buena”⁶. Entre 1927/29 y 1941/43 el PIB real creció al 1,8% anual, el del sector agropecuario lo hizo al 1,5% y el sector manufacturero al 3,4%. En 1939 el PIB era superior al de 1929 en 15% mientras que el de Estados Unidos había crecido 4%. Después de disminuir 14% entre 1929 y 1932 el PIB argentino se expandió todos los años hasta 1940.

Gráfico V-1. Gastos e ingresos de Buenos Aires, en % del PIB del país. 1930-1946.

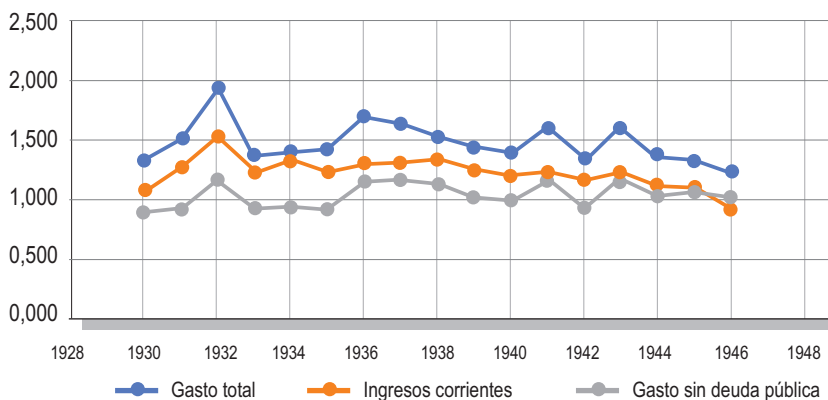

6. Díaz Alejandro, 1971, págs. 227/228.

**Gráfico V-2. Relaciones ingresos corrientes/gastos con y sin deuda.
1930-1946⁷**

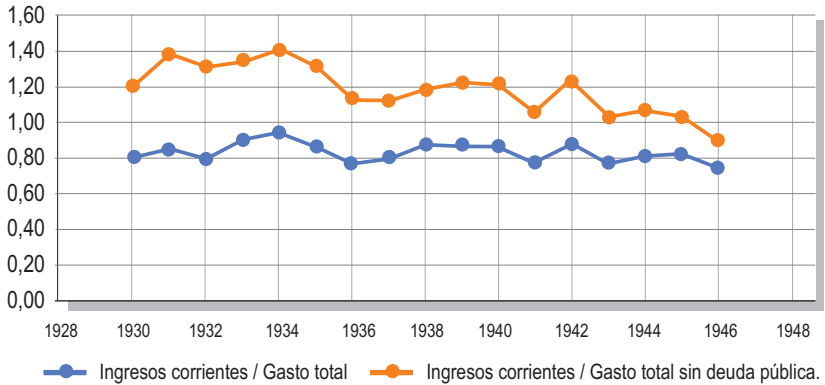

**Gráfico V-3. Relación gastos sin deuda/gastos incluida deuda pública.
(%). 1930-1946.**

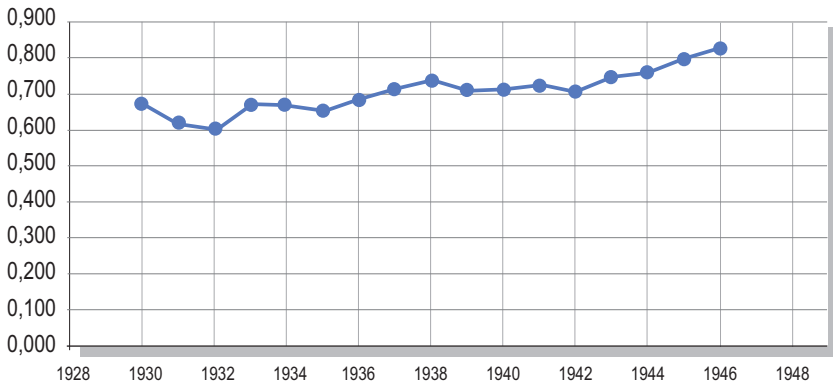

7. El financiamiento del gasto con ingresos corrientes propios, excluidos los pagos de deuda pública, fue decreciente a lo largo del periodo debido a varios factores. Por un lado la centralización tributaria que obligó a eliminar el impuesto al Consumo que representó en 9,3% del total en 1934; por otro lado, el sistema tributario provincial no estaba adaptado para ser un estabilizador automático de los recursos dado que las bases imponibles de los principales tributos eran fijas (la inflación que había sido del 3% entre 1930 y 1943 acumuló 40% entre 1943 y 1946). El impuesto inmobiliario no tenía actualización automática y en los impuestos sobre las actividades económicas solo Comercio e Industria se actualizaba (menos del 50% de la recaudación de ese grupo) -el resto eran sumas fijas por Patentes y sobre productos en particular (como Alcoholes, Naipes, Bebidas Gaseosas, Seguros).

GráficoV-4. Gasto público consolidado y gasto de Buenos Aires en % del PIB del país. 1930-1946.



Gráfico V-5. Relación entre el gasto de Buenos Aires y el consolidado. 1930-1946.



Gráfico V-6. Coparticipación / ingresos corrientes propios. (%). 1935-1946.⁸

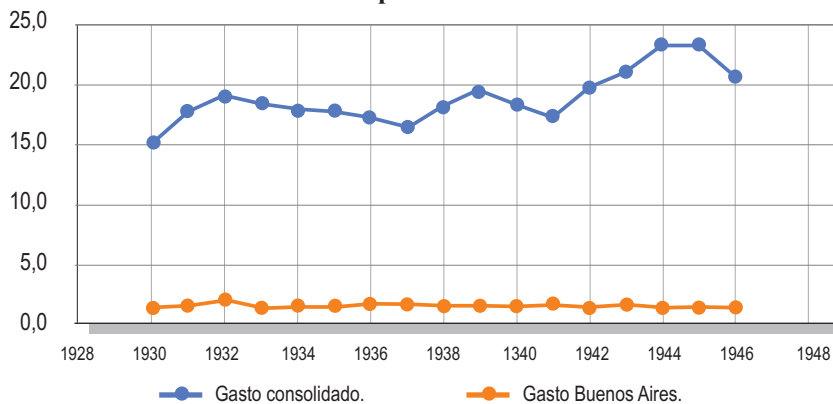

Gráfico V-7. Participación de Buenos Aires en el total de la coparticipación federal correspondiente a las provincias (%). 1935-1946.⁸

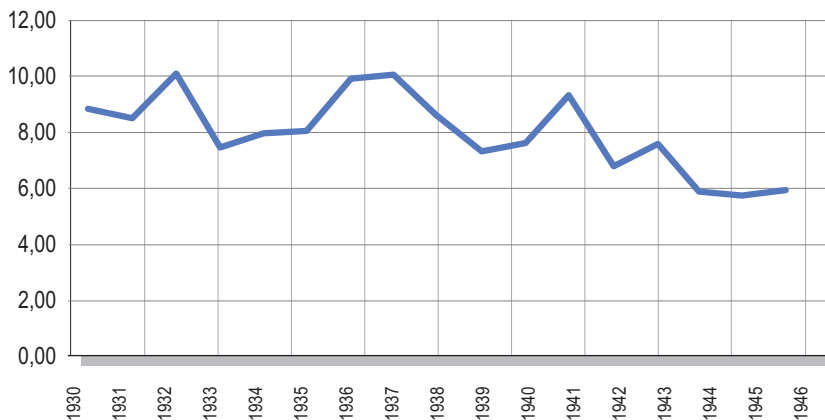

8. La relación coparticipación/ingresos corrientes propios tuvo tendencia creciente entre 1935 y 1946. Por un lado, debido al bajo crecimiento de los ingresos propios por las razones indicadas antes y, por otro lado, al incremento en la coparticipación debido al aumento de la recaudación y a la mayor participación de Buenos Aires en el total correspondiente al conjunto de provincias. Este último efecto se debió al cambio en el mix de los impuestos coparticipables ya que en 1935 el 81% de lo distribuido correspondía a los Impuestos Internos Unificados y el 19% a Réditos-Ventas, en tanto que en 1946 esas participaciones eran 65,4% y 34,6% respectivamente. Ese cambio, estuvo unido a creciente participación de Buenos Aires en Internos del 18% en 1935 al 29% en 1946, y en Réditos-Ventas del 21,8% al 32,6% entre esos mismos años. Como resumen de estos factores, entre 1935 y 1946 los ingresos propios en valores constantes crecieron 19% y los de coparticipación en 74%.

Gráfico V-8. Estructura tributaria. Participación de Ingresos Brutos, Inmobiliario y la suma en la recaudación total. (%). 1930-1946.

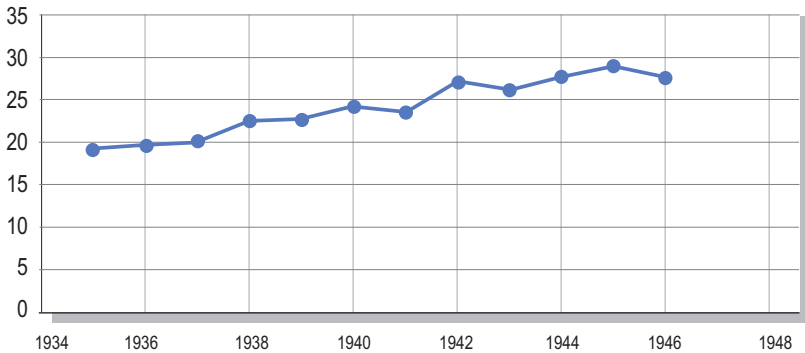
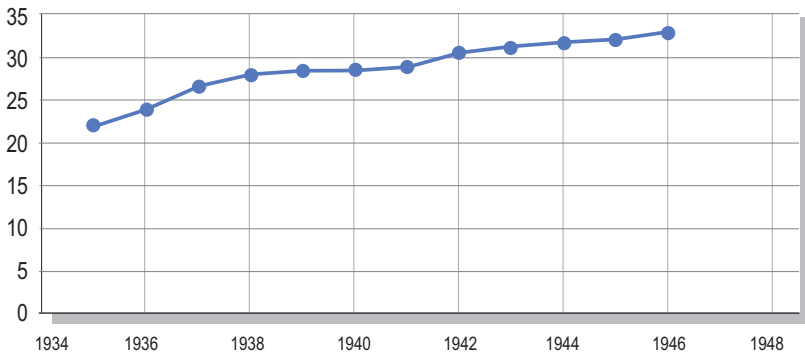

Gráfico V-9. Estructura tributaria. Ingresos Brutos/Inmobiliario. 1930-1946 (%).



Gráfico V-10 Empleo público en la provincia de Buenos Aires. 1933-1945.

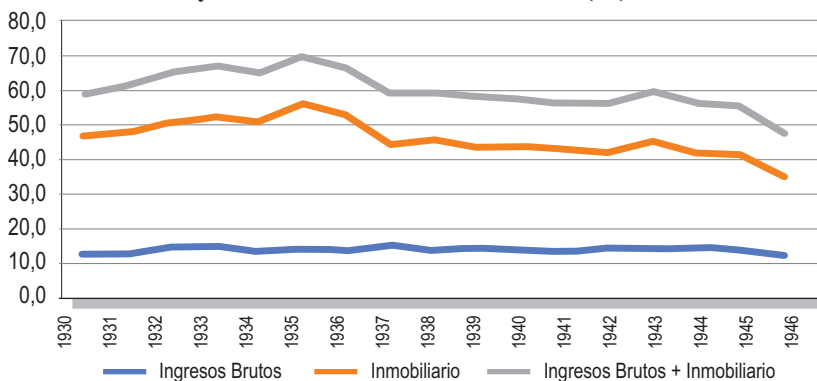

**Gráfico V-11. Empleo público en relación con la población.
Buenos Aires. 1933-1945.**

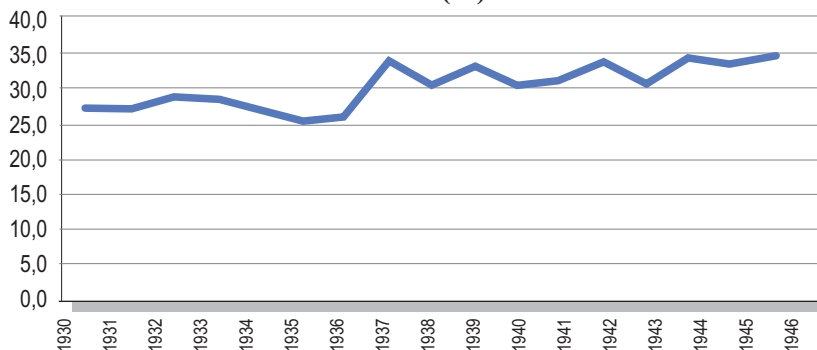
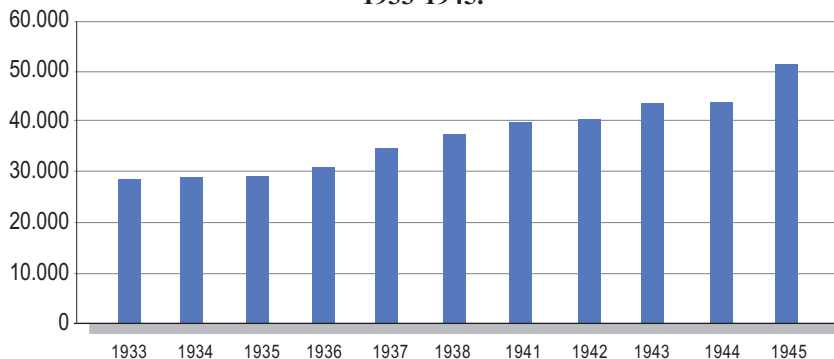

Gráfico V-12. Estructura del empleo público de Bs. As. 1933 y 1945. (%).



Tabla V-1. Sistema escolar público de Buenos Aires en 1945.

Tipo de enseñanza	Cantidad de establecimientos
Escuelas primarias provinciales.	2.449
Escuelas primarias ley 4.874.	211
Escuelas primarias anexas a normales.	22
Colegios nacionales y liceos de señoritas.	24
Escuelas normales.	25
Escuelas de comercio.	8
Escuelas industriales y de artes y oficios.	23
Escuelas de agricultura.	2
Escuelas profesionales de mujeres.	5

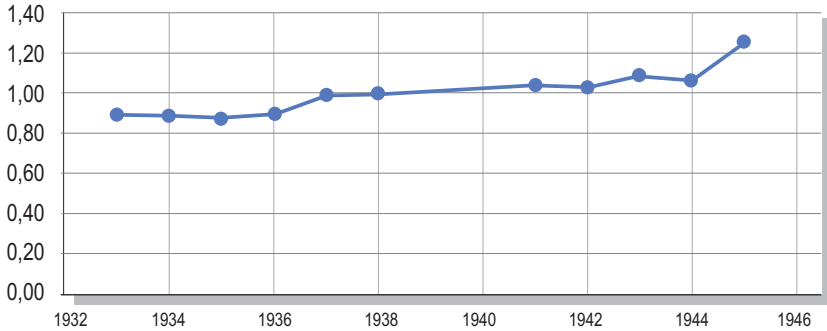
Fuente: Graciano (2013, pp. 163-170) Elaborado a partir de República Argentina, Secretaría de Educación de la Nación, *Anuario Estadístico Año 1945. Periodo escolar 2 de abril - 5de noviembre*, Dirección de Informaciones, Biblioteca y Estadística, Buenos Aires, 1948.

**Tabla V-2. Gastos y recaudación tributaria de Buenos Aires.
(En miles de pesos de 2019). 1934-1941.**

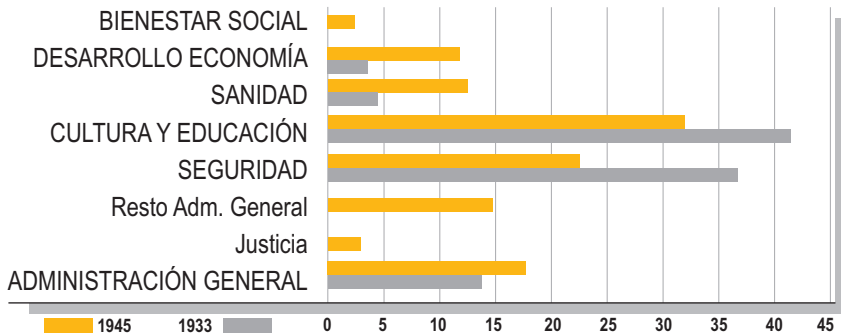
Gasto según clasificación económica	1934	%	1941	%
Gastos Corrientes	16,499,145	94.4	19,000,361	83.6
Personal	8,330,826	47.7	10,123,268	44.5
Intereses y Gastos de la Deuda	5,452,125	31.2	5,394,012	23.7
Otros Gastos	2,716,193	15.5	3,483,081	15.3
Gastos de Capital	978,329	5.6	3,739,235	16.4
Inversiones	652,685	3.7	2,797,585	12.3
Amort. Deuda Pública	325,644	1.9	941,651	4.1
Gasto Total	17,477,474	100.0	22,739,597	100.0

Gastos por finalidad	1934	%	1941	%
Administración General	2,346,692	13.4	3,091,153	13.6
Seguridad	2,695,319	15.4	2,975,614	13.1
Sanidad	696,405	4.0	928,318	4.1
Cultura y Educación	3,660,028	20.9	4,037,942	17.8
Desarrollo de la Economía	1,412,357	8.1	4,063,436	17.9
Bienestar Social	78,680	0.5	300,426	1.3
Deuda Pública	5,777,770	33.1	6,335,663	27.9
Otros	810,223	4.6	1,007,045	4.4
Total	17,477,474	100.0	22,739,597	100.0

Recaudación Tributaria	1934	%	1941	%
S/ Actividades lucrativas	1,998,900	12.1	1,947,589	11.2
S/ el Patrimonio	9,292,017	56.1	10,260,422	59.0
* Inmobiliario	7,487,491	45.2	6,251,085	35.9
* Transmisión Gratuita	1,804,526	10.9	2,834,779	16.3
* Automotores		0.0	1,174,557	6.7
S/ Consumos	1,545,681	9.3		0.0
S/ Actos Jurídicos	1,860,238	11.2	2,416,820	13.9
Otros y Años anteriores	1,854,352	11.2	2,779,344	16.0
Total	16,551,188	100.0	17,404,175	100.0

* Censo 1985.

Capítulo VI.

El periodo 1946-1960

En esta etapa la política económica y la fiscal estuvieron subordinadas al “estado de bienestar” con objetivos diferentes a los de los periodos anteriores: autonomía nacional, redistribución de la riqueza, el ingreso y el poder entre personas y regiones y políticas de pleno empleo y mejora de ingresos en el sector urbano. El cambio de ideas tuvo sus raíces en los conflictos sociales y el clima en contra de las inversiones extranjeras de los años anteriores.

Aparecieron en escena y/o se acentuaron los conflictos entre los objetivos de la política económica. Entre otros, la restricción externa dado que las exportaciones no crecían al ritmo requerido para importar insumos corrientes y de capital para el desarrollo de las actividades internas, el financiamiento del sector público ante la gran expansión del gasto, y la inflación, problemas que, con variantes, siguieron condicionando la vida económica y social de la argentina hasta el presente. El cambio de las políticas desde 1952 es un indicador de los conflictos que se mantuvieron luego del cambio de gobierno en 1955¹.

El sector público consolidado expandió sus gastos continuando y acentuando la tendencia de 1930-1946; creció en términos del PIB del 17,8% en 1935-39 al 29,6% en 1945-49. En 1948 se alcanzó el valor máximo del 45,4% debido a la cancelación de la deuda externa y a la nacionalización de empresas

1. “Como las políticas económicas sobre el tipo de cambio, los impuestos y las leyes laborales producen un efecto político inmediato, y con frecuencia las políticas económicas “correctas” son “incorrectas” para preservar la armonía política y social, no es extraño que desde 1955 se hayan producido frecuentes oscilaciones, reveses políticos y cambios de gobierno”, Díaz Alejandro, 1975, pág. 135. Agregando el gasto público los conceptos mantienen plena vigencia en la actualidad

públicas. Luego disminuyó y alcanzó el 27,9% en 1952 y el 28,5% en 1956. En el periodo crecieron todas las partidas de gasto, en todos los niveles de gobierno ya que se agregaron nuevas funciones como educación secundaria, atención de la salud, recreación y previsión social. En este periodo el sector público entró en forma importante en actividades empresarias.

El gasto público de las provincias también tuvo una importante expansión. Expandieron sus servicios, cancelaron deuda externa, nacionalizaron y crearon nuevas empresas públicas. En la provincia de Buenos Aires el gasto alcanzó niveles sin precedentes hasta entonces debido al impulso de políticas de bienestar (educación, salud, vivienda) y de trabajos públicos, entre otros, en materia vial, energética e hidráulica. En términos del PIB nacional el gasto pasó del 1,236% en 1947 a más del 2% en 1949-51 y se mantuvo en niveles altos hasta el fin del periodo (1,845 en 1958 y 1,724 en 1960); estos niveles muestran un importante crecimiento con respecto a los de los periodos anteriores. El gasto en deuda pública siguió con la tendencia decreciente y perdió toda importancia hacia el fin del periodo. Los ingresos corrientes financiaron una parte decreciente del gasto total (Gráficos VI-1 y VI- 2) y creció la importancia de la coparticipación federal (Gráficos VI-3 y VI-4). En este periodo se invierte la tendencia de relación decreciente entre el gasto de Buenos Aires y el consolidado; el gasto de la provincia fue equivalente al 5,2% del gasto consolidado en 1947 y al 7,1% en 1960 (Gráficos VI-5 y VI-6).

Los ingresos corrientes en términos del PIB se mantuvieron en niveles similares a los de 1947 hasta 1959 y comenzaron a crecer a partir de 1960 (Gráfico VI-1). La estructura de los ingresos propios sufrió profundas transformaciones disminuyendo notablemente los Impuestos al Patrimonio (Inmobiliario, Automotores y Transmisión Gratuita de Bienes). Los impuestos sobre actividades económicas aumentaron su participación en gran medida por la aparición de Actividades Lucrativas en 1948 (Tabla VI-1 y Gráfico VI-7).

La estructura de las erogaciones tuvo importantes cambios (Tabla VI-1). Disminuyó la participación de Deuda Pública que pasó del 27,9% del gasto total en 1941 al 6,6% en 1956 y aumentó la de los Gastos de Capital del 16,4% en

1941 al 24% en 1956. En la clasificación por finalidad las de mayor crecimiento de la participación fueron Sanidad, del 5,7% al 11,2% del total excluida deuda pública, y Bienestar Social, del 1,8% al 5%. Entre los mismos años la participación de Administración General fue 18,8% y 18,9%, respectivamente, la de Cultura y Educación 24,8% y 22,7%, la de Seguridad 18,1% y 15,4 y la de Desarrollo de la Economía 24,7% y 18,2%. La participación creciente de los gastos de capital y desarrollo de la economía se debió en gran medida a la expansión de la red vial y a que la provincia comenzó a participar en el mercado eléctrico que hasta ese momento estaba en la esfera municipal; se provincializaron servicios, fue prestador directo y se sancionó una Ley de Electrificación. En 1957 se creó la Empresa de la Energía de Buenos Aires (DEBA). La casi duplicación de la participación de los gastos en Sanidad refleja la mayor disponibilidad de servicios: la cantidad de establecimientos pasó de 23 en 1943 a 274 en 1950 y la de camas de 5.119 a 8.742 entre los mismos años². Se crearon Centros de Salud y la Escuela de Salud Pública. Se creó el Instituto de Previsión de la Provincia.

La educación de todos los niveles tuvo una gran expansión en el nivel nacional, tanto en el sector oficial como en el privado (Tabla VI-2). En educación pre-primaria los establecimientos pasaron de 120 en 1947 a 1.572 en 1960, los alumnos de 10.523 a 81.201 (69,2% en establecimientos oficiales). En primaria los establecimientos pasaron de 14.935 en 1947 a 17.971 en 1960 y los docentes de 87.300 a 129.713; en 1960 los alumnos fueron 2.902.339 (89,6% en escuelas oficiales). En enseñanza media se pasó de 1.213 a 4.626 establecimientos, de 221.500 a 832.030 alumnos entre 1947 y 1960; el 58,7% de los alumnos en escuelas oficiales. En 1960 en educación superior no universitaria había 93 establecimientos, 11.605 alumnos (80,3% en oficiales) y 2.135 docentes. En universidades los establecimientos eran 136, los alumnos 155.004 (99,4% en oficiales) y los docentes 5.831³.

2. Panella (2014) en Barreneche (director, 2014).

3. Ministerio de Educación y Justicia, 1961 y Harriague y Rayes, 2020.

En la provincia de Buenos Aires el personal en la finalidad Cultura y Educación representaba en 1960 el 36,9% del empleo provincial; en ese año la participación en la matrícula de alumnos en escuelas medias oficiales y equivalentes fue del 28,4%⁴. Entre 1946 y 1952 tuvo vigencia el Plan Integral de Edificación Escolar con el que se construyeron 1504 edificios. En 1946 se estableció la educación pre-escolar y se creó un Instituto para capacitación del personal docente. Hacia el fin del periodo se creó el Consejo Federal de Enseñanza Técnica. En este periodo la Provincia creó el Instituto Tecnológico del Sur (antecedente de la Universidad Nacional del Sur) y la Universidad de la Provincia de Buenos Aires (antecedente de la Universidad Nacional de Mar del Plata).

El empleo provincial pasó de 61,6 miles de personas en 1947 a 108,5 miles en 1960. Aumentó la participación con relación a la población del 1,44% en 1947 al 1,6% en 1960 (Gráficos VI-8 y VI-9). La distribución del empleo por funciones (Gráfico VI-10) revela que hacia 1960 Seguridad había perdido participación (19,1% versus 22,5% en 1950) y había continuado el aumento de Sanidad al 14,2% (12,5% en 1950) y Bienestar Social al 6% (2,5% en 1950). Educación representaba el 36,9% (31,9% en 1950), Administración el 12,9% (17,8% en 1950) y se mantenía relativamente estable Desarrollo de la Economía (11,8% y 10,9% en 1960 y 1950, respectivamente).

El gasto de las municipalidades se expandió para atender las necesidades de la mayor población y urbanización y fue equivalente al 25,3% del gasto de la provincia en 1947 y 23,4% en 1960⁵. Desde 1947 las provincias debían distribuir a sus municipalidades al menos el 10% de lo que recibían por coparticipación de Réditos y Ventas. En la provincia, en 1960, la coparticipación a las municipalidades era igual al 10,4% de los ingresos corrientes de la administración central⁶.

4. Ministerio de Educación, Ciencia y Tecnología (2007).

5. Porto y Gasparini (1998): *Descentralización fiscal. El caso de las municipalidades de la provincia de Buenos Aires*, Edición de la Facultad de Ciencias Económicas de la Universidad Nacional de La Plata.

6. Provincia de Buenos Aires, Ministerio de Economía: Coparticipación Impositiva a Municipalidades, Serie Estudios Fiscales Año XI, N° 10.

En este periodo se produjeron cambios importantes en el financiamiento de la provincia. La diferencia entre los gastos y los ingresos propios fue cubierta con la coparticipación en impuestos nacionales: la relación coparticipación / recursos propios que era del 27,8% en 1946 pasó a 46,4% en 1947 y a 82% en 1951. La participación de Buenos Aires en el total correspondiente a las provincias se ubicó en el orden del 30% al 40% hasta 1958. La tendencia a la centralización tributaria, iniciada en 1935 continuó y se profundizó al agregarse nuevos impuestos. Los factores explicativos de la centralización se encuentran en las características de los sistemas tributarios de los dos niveles de gobierno. Desde 1935 se estableció la coparticipación de los impuestos a las Ventas, Réditos e Internos. La Nación agregó nuevos impuestos, Ganancias Eventuales (en 1946, coparticipable) y Beneficios Extraordinarios (1943 y 1944, no coparticipable). En 1951 se creó el Impuesto nacional Sustitutivo a la Transmisión Gratuita de Bienes que gravaba capital y reservas de las sociedades de capital. Este impuesto constituyó un nuevo avance de la nación ya que tradicionalmente habían sido aplicados por las provincias (como Impuesto a la Herencia o a la Transmisión gratuita de bienes). Las provincias asumieron la obligación de no gravar esas bases imposables y debido a ello su recaudación del Impuesto a la Transmisión Gratuita de Bienes disminuyó su importancia. En este periodo se agregaron explícitamente disposiciones que limitaban la autonomía tributaria provincial⁷. Muy importantes fueron las características de los recursos propios provinciales. El impuesto Inmobiliario perdió importancia al no haber actualización de las valuaciones fiscales que se deterioraban rápidamente con la inflación. La tributación sobre actividades económicas se basaba en un conjunto de impuestos fijos o semi-fijos que se deterioraban con la inflación; esto llevó a que a partir de 1948 se unificaran al establecerse el Impuesto a la Actividades Lucrativas, en base a los ingresos brutos de las actividades. Estas características de las bases imposable (menor ajuste de las provinciales) junto con alta inflación fueron los principales responsables de la centralización tributaria.

7. Porto, 2019.

Varias políticas de este periodo, relacionadas con la coparticipación de impuestos, tuvieron un fuerte impacto hacia el futuro y, en especial, hacia la participación de la provincia en la distribución secundaria: i) la modificación de la organización político - institucional del país, que consistió en dar mayor representación en el Congreso Nacional a las provincias con baja población (Constitución de 1949, derogada en 1955; reestablecida la mayor representación a partir de 1958); (ii) dar “voz” (Hirschman, 1970) en el Congreso Nacional a los Territorios Nacionales (Ley Electoral de 1951), que según la Constitución de 1853 no tenían representantes y (iii) la transformación de esos territorios en provincias, proceso que en lo sustancial se completó hacia fines de los años cincuenta y finalizó con la provincialización de Tierra del Fuego (1991) y la autonomía de la Ciudad de Buenos Aires (1994). Estas políticas aumentaron el número de provincias participantes en el régimen y modificaron sustancialmente la representación de las provincias en las dos cámaras del Congreso Nacional (Senadores y Diputados). Otra política fue establecer la obligación de las provincias de distribuir entre las municipalidades de su jurisdicción al menos el 10% de lo que recibían por coparticipación federal (1946) que constituye un antecedente de la disposición de la ley de coparticipación N° 20.221 de 1973 que obligó a las provincias a dictar leyes de coparticipación provincial hacia sus municipalidades.

Gráfico VI-1. Gastos e ingresos corrientes de Buenos Aires en % del PIB del país. 1947-1960.



Gráfico VI-2. Relación ingresos corrientes propios/gasto total (en %). 1947-1960.⁸



Gráfico VI-3. Relación coparticipación federal/ingresos corrientes propios en %. 1947-1960.⁹

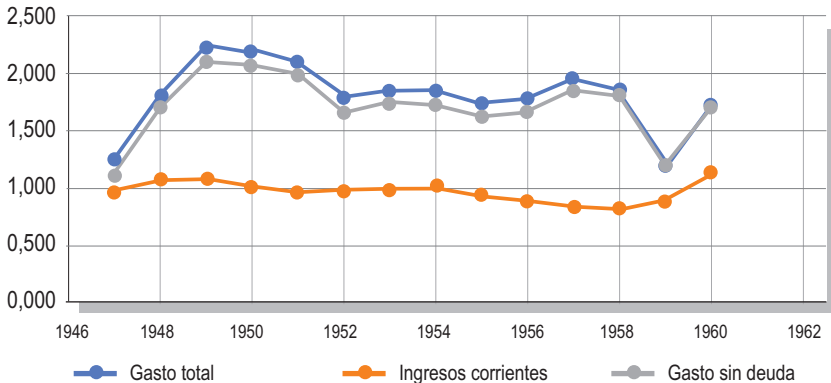

8. El proceso inflacionario tuvo un efecto notable sobre la recaudación total ya que a comienzos del periodo los impuestos sobre las actividades económicas tenían bases fijas y en el impuesto inmobiliario no se actualizaban las valuaciones fiscales. Esto se revirtió a partir de 1948 con la creación de los Impuestos sobre las Actividades Lucrativas, cuyas bases eran los ingresos brutos del año anterior, y con los ajustes del inmobiliario debido a la actualización del catastro a comienzos de los años cincuenta que incrementó la recaudación en forma significativa hacia el fin del periodo. Las valuaciones inmobiliarias comenzaron a aplicarse en 1957 pero los valores correspondían al promedio 1949-1953. En 1959 las valuaciones inmobiliarias se multiplican por 3 y la alícuotas por dos (Impuesto Inmobiliario, Serie Estudios Fiscales Ministerio de Economía, provincia de Buenos Aires, Año IV, N° 6, 1973).
9. La coparticipación creció en importancia dado que, por un lado, las bases de los impuestos coparticipados se actualizaban con la inflación en mayor medida que los ingresos propios provinciales y, por otro lado, la distribución primaria se volcó en favor de las provincias pasando del 20,8% en 1947 al 33,2% en 1960.

Gráfico VI-4. Participación de Buenos Aires en el monto de coparticipación correspondiente a las provincias. 1947-1960. (%)¹⁰

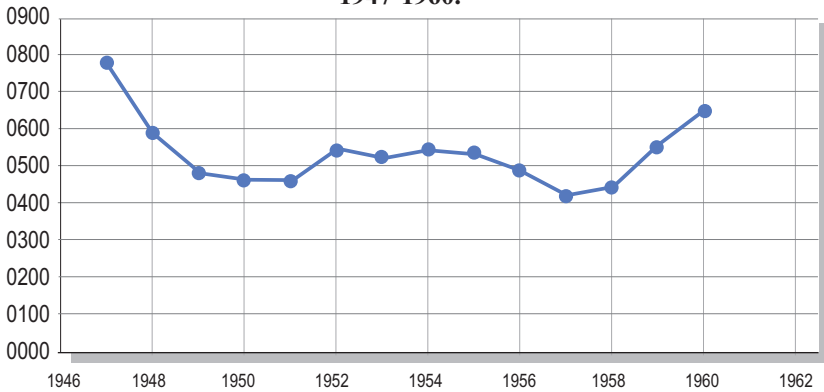
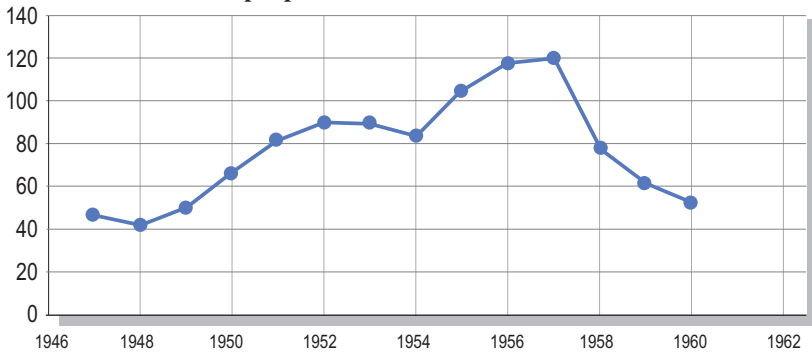

Gráfico VI-5. Gasto público consolidado y de Buenos Aires. (% del PIB del país). 1947-1960.¹¹



10. La disminución de la participación de Buenos Aires entre 1958 y 1960 se explica por dos razones. En primer lugar en 1960 se incorporaron a la distribución los Territorios Nacionales a los que les correspondió el 7,4% del total del conjunto de provincias. En segundo lugar desde 1959 se modificó la distribución secundaria de la coparticipación de Réditos-Ventas que implicó un menor porcentaje para Buenos Aires ya que hasta 1958 la distribución se hacía en base a población, gastos provinciales, ingresos propios provinciales, recaudación en la provincia de los impuestos a distribuir e inversa a la población, y a partir de 1959 se mantuvieron los tres primeros indicadores y se agregó partes iguales, los cuatro ponderados en 25%.
11. El gasto de Buenos Aires y el del resto de las provincias creció más que el gasto de la nación debido a la mayor población atendida y mayor participación relativa en la provisión de educación y salud.

Gráfico VI-6. Relación gasto de Buenos Aires/Consolidado. 1947-1960.¹¹

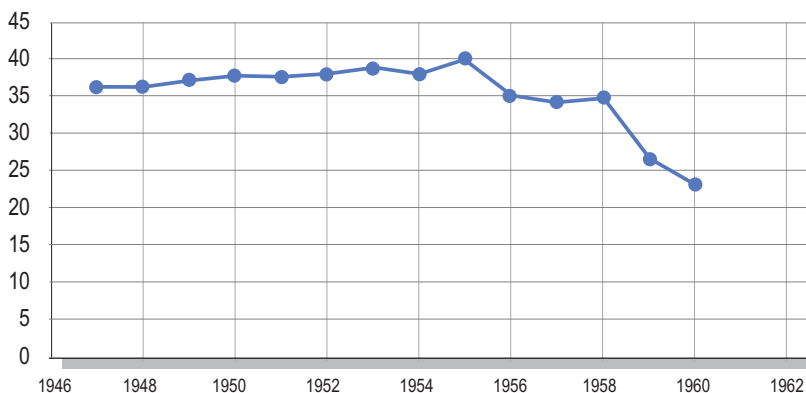
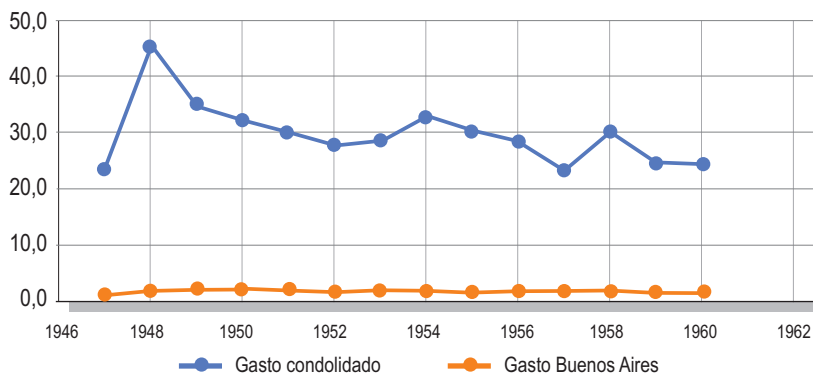

Gráfico VI-7. Evolución de las recaudaciones de actividades lucrativas e inmobiliario. Participaciones en el total (%). 1947-1960.¹²



Gráfico VI-8. Empleo público en Buenos Aires. 1947-1960.

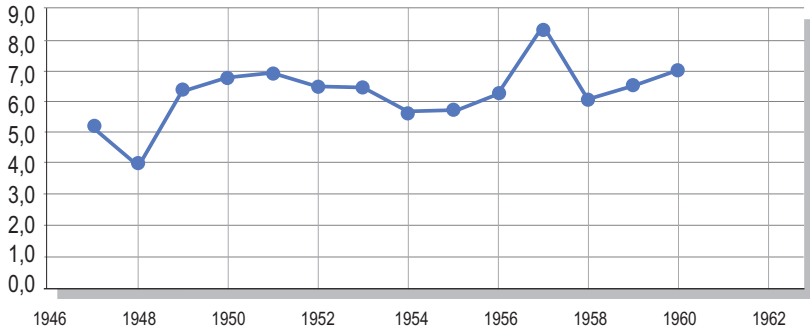

11. Ver página anterior.

12. Ver nota en Gráfico VI-2.

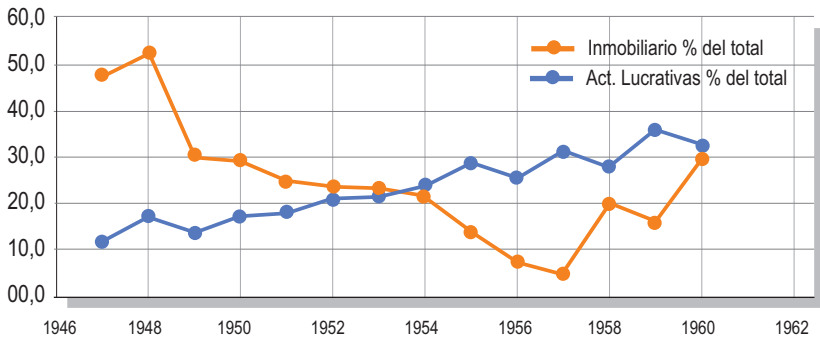
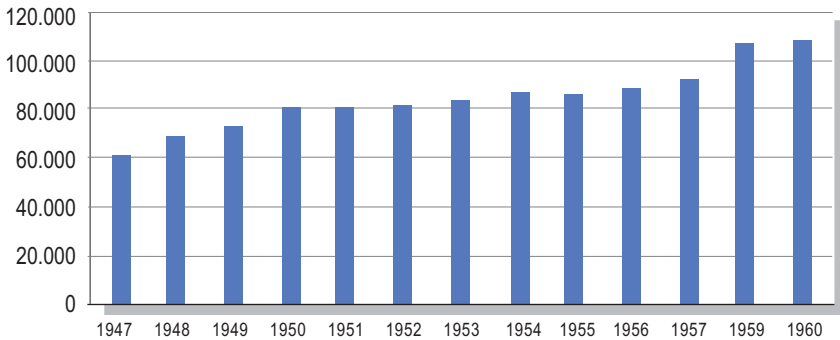
**Gráfico VI-9. Empleo público en relación con la población (%).
1947-1960.**

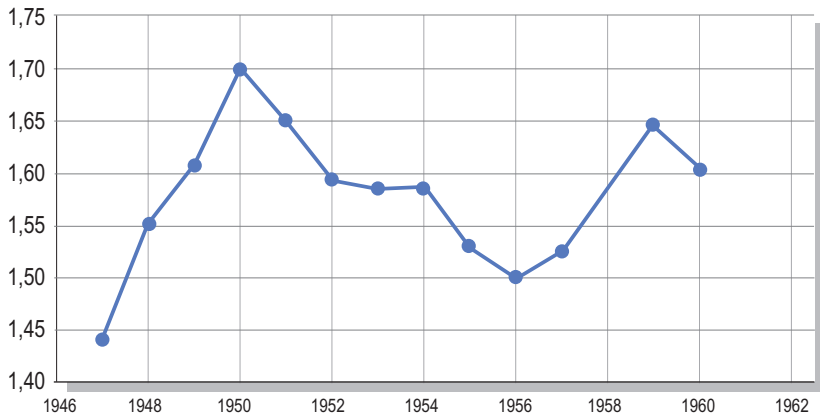

**Gráfico VI-10. Estructura del empleo de Buenos Aires.
(% de cada función). 1950-1960.**



Tabla VI-1. Estructura de los gastos e ingresos corrientes de la provincia de Buenos Aires. 1941-1946-1956. En miles de pesos de 2019.

Gasto según clasific. económica	1941	%	1946	%	1956	%
Gastos Corrientes	19,000,361	83.6		0.0	19,000,361	44.9
Personal	10,123,268	44.5	12,457,784	53.1	24,023,283	56.7
Intereses y Gastos Deuda	5,394,012	23.7	4,090,337	17.4	1,981,895	4.7
Otros Gastos	3,483,081	15.3	6,900,407	29.4	6,167,312	14.6
Gastos de Capital	3,739,235	16.4		0.0	10,175,308	24.0
Inversiones	2,797,585	12.3		0.0	9,374,401	22.1
Amort. Deuda Pública	941,651	4.1		0.0	800,907	1.9
Gasto Total	22,739,597	100.0	23,448,528	100.0	42,347,798	100.0
Gastos por finalidad						
	1941	%	1946	%	1956	%
Administración General	3,091,153	13.6		0.0	7,445,502	17.6
Seguridad	2,975,614	13.1		0.0	6,106,331	14.4
Sanidad	928,318	4.1		0.0	4,468,469	10.6
Cultura y Educación	4,037,942	17.8	4,421,916	18.9	8,979,611	21.2
Desarrollo de la Economía	4,063,436	17.9		0.0	7,196,020	17.0
Bienestar Social	300,426	1.3		0.0	1,976,243	4.7
Deuda Pública	6,335,663	27.9	4,090,337	17.4	2,782,802	6.6
Otros	1,007,045	4.4	14,936,276	63.7	3,392,820	8.0
Total	22,739,597	100.0	23,448,528	100.0	42,347,798	100.0
Recaudación Tributaria						
	1941	%	1946	%	1956	%
S/ Actividades lucrativas	1,947,589	11.2	1,860,226	10.6	3,723,738	18.1
S/ el Patrimonio	10,260,422	59.0	9,881,133	56.4	4,582,922	22.3
* Inmobiliario	6,251,085	35.9	5,411,627	30.9	1,120,890	5.5
* Transmisión Gratuita	2,834,779	16.3	3,774,102	21.6	2,908,617	14.2
* Automotores	1,174,557	6.7	695,404	4.0	553,415	2.7
S/ Consumos		0.0		0.0	670,016	3.3
S/ Actos Jurídicos	2,416,820	13.9	3,659,284	20.9	5,647,294	27.5
Otros y Años anteriores	2,779,344	16.0	2,107,453	12.0	5,923,246	28.8
Total	17,404,175	100.0	17,508,097	100.0	20,547,217	100.0

* Censo 1985.

Para 1946 solo se cuenta con la desagregación de deuda pública de modo que se incluyó el total en intereses y gastos. Otros gastos incluye inversiones. Por finalidad solo se desagregaron Deuda Pública y Cultura y Educación.

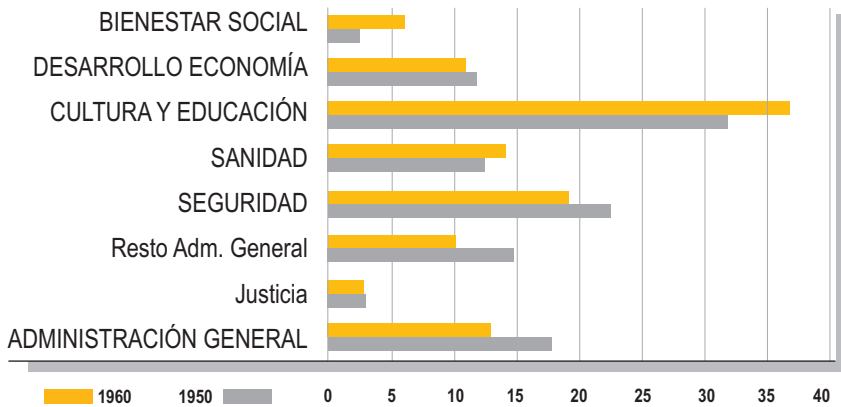
Tabla VI-2. Estadísticas de educación 1960.

NIVEL	JURISDICCIÓN	ESTABLECIMIENTOS	ALUMNOS			PROFESORES		
			VARONES	MUJERES	TOTAL	VARONES	MUJERES	TOTAL
PREPRIMARIA	OFICIALES	1.096	27.562	28.660	56.222	11	2.996	3.007
	PRIVADOS	474	11.704	13.275	24.979	33	1.140	1.173
	TOTAL	1.572	39.266	41.935	81.201	44	4.136	4.180
PRIMARIA	OFICIALES	16.633	1.372.824	1.227.443	2.600.267	13.096	104.574	117.670
	PRIVADOS	1.338	128.626	173.446	302.072	1.740	10.303	12.043
	TOTAL	17.971	1.501.450	1.400.889	2.902.339	14.836	114.877	129.713
MEDIA	OFICIALES	2.129	239.894	248.606	488.500	26.295	32.772	59.067
	PRIVADOS	2.497	136.930	206.600	343.530	8.128	16.629	24.757
	TOTAL	4.626	376.824	455.206	832.030	34.423	49.401	83.824
SUPERIOR	OFICIALES	72	2.222	7.092	9.314	1.053	775	1.828
	PRIVADOS	21	865	1.426	2.291	206	101	307
	TOTAL	93	3.087	8.518	11.605	1.259	876	2.135
UNIVERSITARIA	OFICIALES	98	107.914	44.201	152.115	4.745	394	5.139
	PRIVADOS	38	1.378	1.511	2.889	569	123	692
	TOTAL	136	109.292	45.712	155.004	5.314	517	5.831
TOTALES	OFICIALES	20.030	1.750.416	1.556.002	3.306.418	45.200	141.511	186.711
	PRIVADOS	4.368	279.503	396.258	675.761	10.676	28.296	38.972
TOTAL GENERAL		24.398	2.029.919	1.952.260	3.982.179	55.876	169.807	225.683

Fuente: Ministerio de Educación y Justicia (1961).

Capítulo VII.

El período 1960-1982

Hacia fines de los cincuenta-comienzo de los sesenta uno de los objetivos fue enfrentar la descapitalización del país y alentar la producción de exportables. La provincia de Buenos Aires puso en marcha políticas orientadas hacia esos objetivos vía mayores gastos de capital y, simultáneamente, continuó las acciones iniciadas en periodos anteriores con gastos dirigidos a incrementar el bienestar social (educación, salud, vivienda). Estas políticas implicaron una expansión importante del gasto público que constituyeron un desafío para su continuidad. El gasto per cápita en valores constantes se duplicó entre 1945/46 y 1948/49 para luego fluctuar; a partir de 1961 retoma los valores alcanzados en los años pico de 1948/49. Uno de los desafíos que plantean estas políticas es que los nuevos servicios (de este periodo y anteriores) incrementan el gasto más allá de su impacto en el año inicial al acumularse más usuarios y más etapas (p.ej. en el caso de educación de un determinado nivel se comienza por el primer año para un grupo de alumnos a los que siguen los cursos de años siguientes y la incorporación de nuevos alumnos; adicionalmente, al finalizar un nivel surge la demanda por los niveles educativos siguientes). Otro desafío lo plantean los gastos de capital (del periodo y anteriores) que generan, en los años siguientes, gastos corrientes para funcionamiento (p.ej. un hospital) y mantenimiento (p.ej. un camino). Para que las políticas sean sustentables y se mantenga la calidad de las prestaciones deben preverse los requerimientos de financiamiento hacia el futuro. Aparecen en escena los conflictos entre objetivos y uno de los peligros es que el ajuste se haga en servicios existentes para incorporar otros que, de seguir la dinámica, sufrirán ajustes de la calidad hacia el futuro.

Una característica de este periodo, tanto a nivel del país como de la provincia, fue la alta inestabilidad, tanto política como económica, que se trasladó a las variables fiscales. Pese a esa inestabilidad se encuentran regularidades en el comportamiento del sector público provincial: ingresos propios que crecen a ritmo menor que los gastos; participación decreciente de la provincia en el total de recursos de origen nacional de las provincias; y estructura de los tributos propios que cambia aumentando Actividades Lucrativas (Ingresos Brutos desde 1976) y disminuyendo los impuestos al patrimonio.

El gasto creció entre 1960 y 1962 (de 1,7 a 3,1% del PIB) y luego se mantuvo en niveles más altos que el inicial a lo largo del periodo, con caídas en los años de crisis macroeconómicas (1972, 1976 y 1982). Los ingresos corrientes propios tuvieron una tendencia decreciente en el financiamiento del gasto, con grandes fluctuaciones; la evolución fue en forma de U entre 1960 y 1970 y entre 1970 y 1982. La relación entre recursos de origen nacional / ingresos propios tuvo el comportamiento inverso: evolución en forma de U invertida (1960-1970 y 1970-1982) (Gráfico VII-1 a VII-3). La fracción del financiamiento del gasto con recursos propios y con coparticipación federal de impuestos se muestra en el Gráfico VII-4.

El gasto consolidado promedio simple de los años 60 comparado con los 50 pasó del 28,5% del PIB al 24,5% en tanto que el de Buenos Aires tuvo un importante aumento del 35% promedio simple entre esas mismas fechas. En 1960-1982 la relación entre el gasto de Buenos Aires y el consolidado evolucionó con forma de U invertida entre 1960 y 1976 y entre 1976 y 1982 -para esos años los valores fueron 7,1%, 6,8% y 6,4%; los valores más altos se verificaron en 1962 con 11,8% y 1965 con 11,1 (Gráficos VII-6 y VII-7). La expansión del gasto de Buenos Aires fue posibilitada, en gran medida, por el vuelco de la distribución primaria de la coparticipación a favor de las provincias y por la participación creciente de la provincia en la distribución secundaria. El vuelco de la distribución primaria se verificó en la ley que distribuía Réditos y Ventas (58,5% del total en 1958) que pasó del 21% para las provincias y la Capital Federal al 36% solo para las provincias en 1959, con un nuevo aumento al 40% en 1963). La par-

ticipación de Buenos Aires en el total de recursos de origen nacional (coparticipación y otros) tuvo, en forma estilizada una evolución en forma de U invertida entre 1959 y 1972 y entre ese año y 1982; creció del 26,6% en 1959 a algo más del 34% en 1964/65; disminuyó luego a comienzos de los años 70 debido al crecimiento de los Aportes del Tesoro Nacional (ATN) que superaron el monto total de la coparticipación en los que tenía un porcentaje menor y se recuperó a medida que los ATN perdían significación en el total distribuido. La participación se recuperó por una vez en 1975 por la compensación recibida por la eliminación del impuesto a las Actividades Lucrativas y disminuyó otra vez por efecto de la distribución de los ATN. En los años siguientes disminuyó en forma importante debido a la reforma tributaria nacional de 1980 y en 1981 se registra el valor histórico más bajo (Gráfico VII-5).

El gasto de las municipalidades tuvo una gran expansión ya que pasó de ser igual al 23,4% del gasto de la provincia en 1960 al 39,4% en 1970. El gasto per cápita de las municipalidades más que se duplicó (aumento del orden del 120%) entre 1947/1960 y 1970; entre 1914 y 1947 había crecido el 12%¹. A comienzo de los años setenta alrededor del 70% de los gastos municipales se financiaban con recursos propios y el resto con transferencias provinciales (coparticipación y otras transferencias) y endeudamiento.

La estructura de los gastos según la clasificación económica cambió en favor de los Gastos de Capital que pasaron del 24% en 1956 al 27,3% en 1979. Las participaciones de los gastos de capital fueron superiores a los de los cuatro periodos anteriores. Debe destacarse que en 1959 se puso en marcha un amplio plan de infraestructura vial y energética (Plan de Obras eléctricas 1959-62) que respondía a la mayor demanda por las necesidades de la producción y de la creciente urbanización. Los gastos por finalidad muestran una disminución muy significativa de Deuda Pública (menor al 1% entre 1969 y 1974). Administración General participó con el 17,6% en 1956 y el 22,6 en 1979;

1. Porto y Gasparini (1998): *Descentralización fiscal. El caso de las municipalidades de la Provincia de Buenos Aires*, Edición de la Facultad de Ciencias Económicas de la Universidad Nacional de La Plata.

Seguridad 14,4% en 1956 y 11,8% en 1979; Cultura y Educación 21,2% y 23,5%, Bienestar Social 4,7% y 4,2%; Sanidad 10,6% y 13,6% y Desarrollo de la Economía 17% y 24,1% (Tabla VII-1). El crecimiento del gasto en educación es un reflejo de la notable expansión a nivel de todo el país, en el ámbito oficial y en el privado, del número de establecimientos, alumnos y docentes en las distintas modalidades entre 1960 y 1970 (Tabla VII-2). En la provincia de Buenos Aires², entre 1973 y 1984, la matrícula primaria total (oficial y privada) pasó de 1.159.704 a 1.421.116, la cantidad de docentes de 55.291 a 58.242, en tanto que la cantidad de establecimientos disminuyó de 5.168 a 4.993.

La estructura de los recursos propios registró un aumento en la importancia de Actividades Lucrativas (Ingresos Brutos desde 1976) del 18,1% en 1956 al 39,4% en 1979 y de los impuestos al Patrimonio del 22,3% al 24,7%; inmobiliario aumentó del 5,5% al 24,7% y automotores del 2,7% al 5,3%. (Gráfico VII-8). La provincia formuló planes de promoción industrial otorgando franquicias impositivas desde comienzos de los años sesenta que tuvo costos en términos de recaudación.

El empleo provincial casi se duplicó entre 1960 (108.485 empleados) y fines de los años setenta (alrededor de 200.000); la relación con la población fue 1,6% en 1960, 2% en 1978 y se alcanzó el máximo del periodo en 1982 con el 2,11% (Gráficos VII-9 y VII-10). La estructura del empleo muestra una gran participación de Cultura y Educación del 40,9% en 1965 y del 45,9% en 1975 motivada por la gran expansión en todos los niveles educativos; Seguridad ocupa el segundo lugar con el 18,3% y 16,6%, seguida por Administración General con el 17% en los dos años, Sanidad con 14,5% y 11,6% y Bienestar Social con 5,3% y 5,1% (Gráfico VII-11).

En este periodo se produce un cambio en el régimen de coparticipación que será uno de los determinantes de la política fiscal provincial hacia el futuro. Hasta 1972 no hubo grandes cambios con respecto a la situación previa. A Buenos Aires le correspondía el 34,4% de lo asignado al conjunto de provincias;

2. Dirección General de Cultura y Educación (s/f).

con una población del 43,1% del total, la coparticipación por habitante era inferior al promedio en 21%. Incluyendo la Capital Federal los valores eran, respectivamente, 32,8%, 37,6% y un per cápita 17% inferior al promedio. La participación de Buenos Aires fue algo más del 30% hasta la ley 20.221/73 que, al unificar los distintos regímenes vigentes hasta 1972, la estableció en el 28,25% que significó una coparticipación por habitante 35% inferior al promedio. En 1980 se sancionó una reforma tributaria nacional que desarticuló el régimen estableciendo una pre coparticipación para financiar los pagos de jubilaciones y pensiones, que produjo una caída notable de la suma correspondiente a las provincias que se tuvo que compensar con Aportes del Tesoro Nacional. El impacto sobre las finanzas provinciales de esa medida fue tal que los ATN llegaron a representar, para el conjunto de provincias, más del doble del monto total que les correspondía por coparticipación³. La sustitución parcial de la coparticipación por los ATN tuvo efectos notables sobre la distribución entre las provincias ya que, en tanto la distribución de la coparticipación estaba fijada por ley, la de los ATN fue discrecional y perjudicó a la provincia de Buenos Aires que en 1981 participó sólo con el 18,3%. Este cambio marcó el sendero hacia el futuro.

Gráfico VII-1. Gastos e ingresos corrientes propios de Buenos Aires (% del PIB del país). 1960-1982.

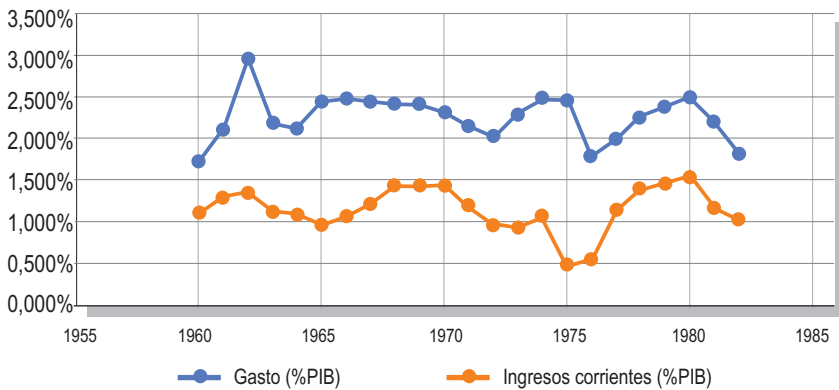

3. No existían límites para los ATN. Para limitar el margen de discrecionalidad en la Ley 23.548 se los limitó al 1% del total de recursos coparticipables.

Gráfico VII-2. Relación ingresos corrientes propios/gasto total (%). 1960-1982.⁴



Gráfico VII-3. Relación recursos de origen nacional (RON: coparticipación federal y otras transferencias)/ingresos corrientes propios (%). 1960-1982.⁵



4. Los ingresos corrientes propios tuvieron una tendencia decreciente en el financiamiento del gasto, con grandes fluctuaciones; la evolución fue en forma de U entre 1960 y 1970 y entre 1970 y 1982.

5. La relación recursos de origen nacional / ingresos propios muestra evolución en forma de U invertida entre 1960-1970 y 1970-1982.

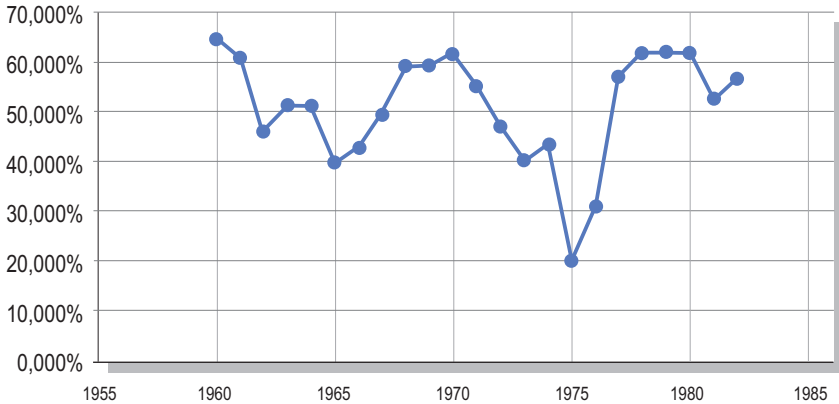
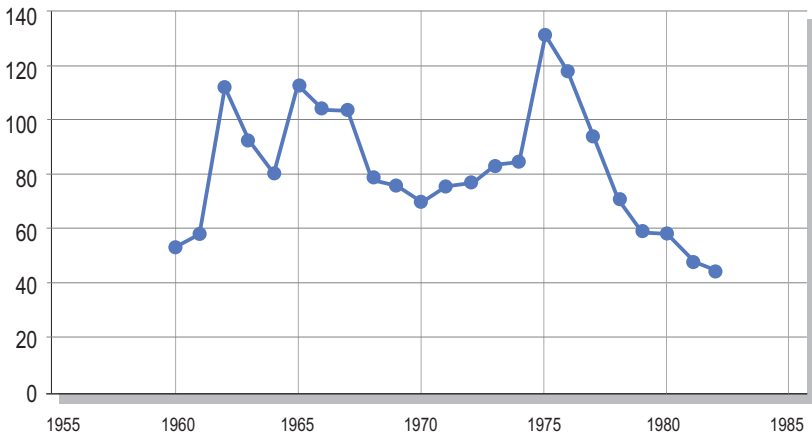
Gráfico VII-4. Financiamiento del gasto con RP, CFI y la suma de RP Y CFI. 1960-1982.⁶



Gráfico VII-5. Participación de Buenos Aires en el total de recursos de origen nacional de las provincias (%). 1960-1982.⁷



6. Entre 1960 y 1970/71 el gasto se financió en su casi totalidad con RP y CFI. Hubo luego un importante apartamiento desde 1972 y solo entre 1977 y 1980 se retorna a la situación inicial para volver a separarse a partir de 1981. Hay años en los que el porcentaje financiado con esas dos fuentes muestra evoluciones dispares (1960-65; 1978-1982; y el resto los que las evoluciones son en la misma dirección (1966-1977). En los años de apartamiento entre los gastos y RP + CFI el faltante se cubrió con otras transferencias nacionales y deuda.
7. A partir de 1959 se modificó la distribución secundaria de la coparticipación de Réditos-Ventas que implicó un menor porcentaje para Buenos Aires ya que hasta 1958 la distribución se hacía en base a población, gastos provinciales, ingresos propios provinciales, recaudación en la provincia de los impuestos a distribuir e inversa a la población, y a partir de 1959 se mantuvieron los tres primeros indicadores y (*continúa*).

Gráfico VII-6. Gasto consolidado y gasto de la provincia de Buenos Aires. (% del PIB del país). 1960-1982.

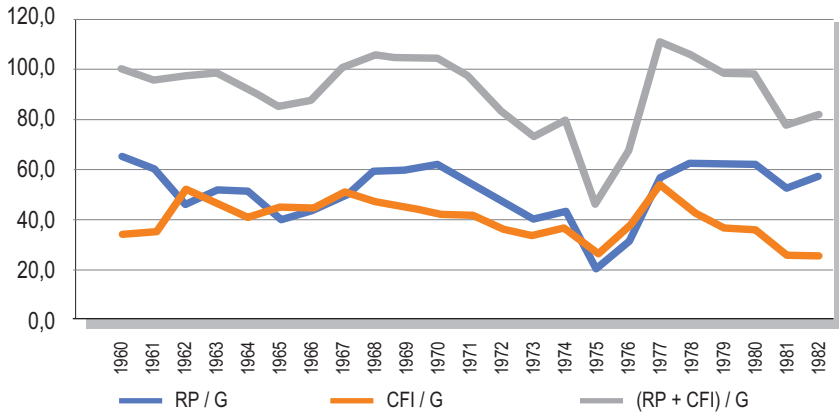
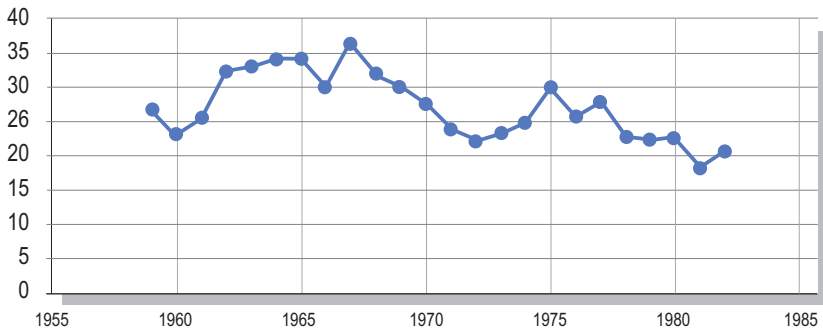

Gráfico VII-7. Relación entre el gasto de Buenos Aires y el gasto consolidado (%). 1960-1982.



7. (continuación) se agregó partes iguales, los cuatro ponderados en 25%. La pérdida de participación relativa se vio compensada por el aumento de la distribución primaria en favor de las provincias: a partir de 1959 la parte provincial fue del 36% del total (hasta ese momento era 21% incluyendo a la Capital Federal). A fines de 1963 la parte de las provincias tuvo un nuevo aumento hasta el 40%. En 1967 se produce una modificación de signo contrario y la parte provincial se fija en 35,46%. La participación de Buenos Aires fue algo más del 30% hasta la ley 20.221/73 que, al unificar los distintos regímenes vigentes hasta 1972, la estableció en el 28,25%. Desde 1970 aumentaron los Aportes del Tesoro Nacional en los que la provincia tuvo menor participación con lo que su porcentaje efectivo fue menor al fijado en las leyes de coparticipación. En 1980 se sancionó una reforma tributaria nacional que desarticuló el régimen (continúa).

Gráfico VII-8. Estructura tributaria. Participaciones de Ingresos Brutos e Inmobiliario en el total recaudado (%). 1960-1982.

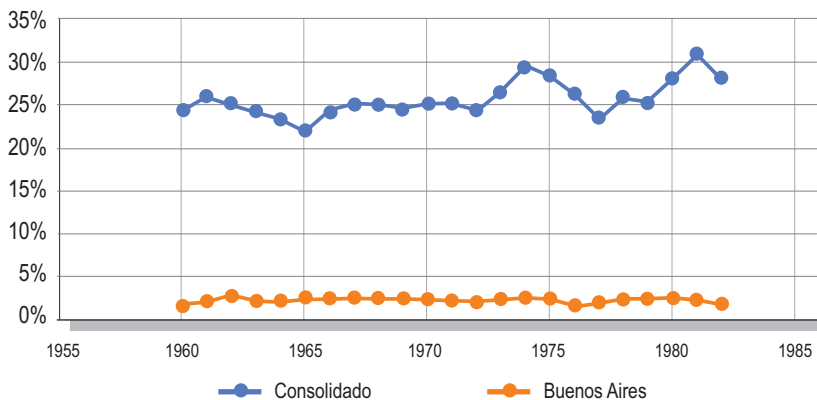
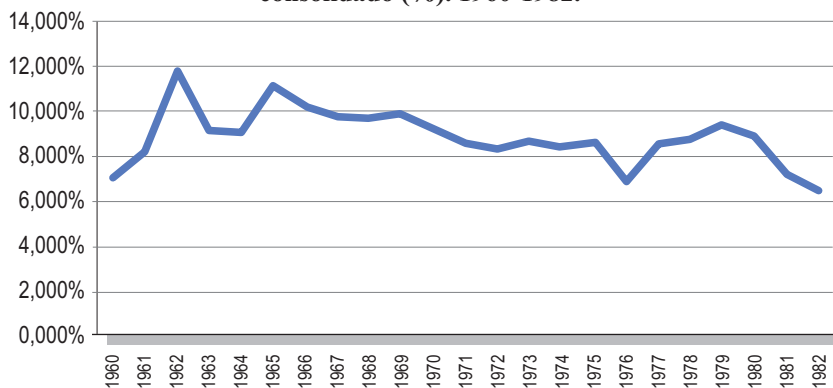

Gráfico VII-9. Empleo público en Buenos Aires. 1960-1982.



7. (continuación) estableciendo una pre coparticipación para financiar los pagos de jubilaciones y pensiones, que produjo una caída notable de la suma correspondiente a las provincias que se tuvo que compensar con Aportes del Tesoro Nacional (ATN). La sustitución parcial de la coparticipación por los ATN tuvo efectos notables sobre la distribución entre las provincias ya, en tanto la distribución de la coparticipación estaba fijada por ley, la de los ATN fue discrecional y perjudicó a la provincia de Buenos Aires que en 1981 participó sólo con el 18,3%. Este cambio marcó el sendero hacia el futuro.

**Gráfico VII-10. Empleo público en relación con la población.
1960-1982 (%).**

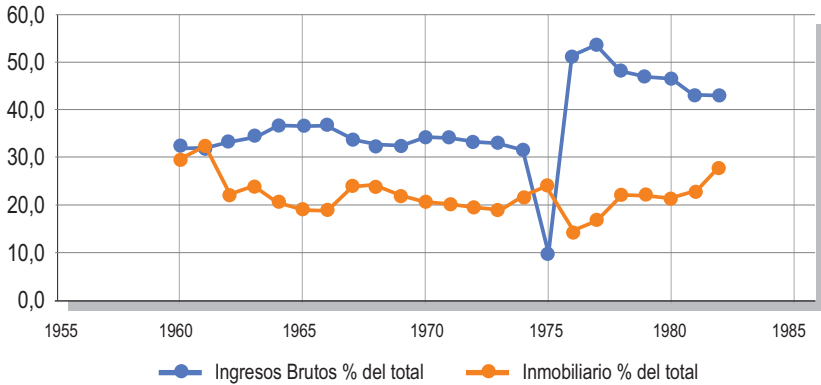
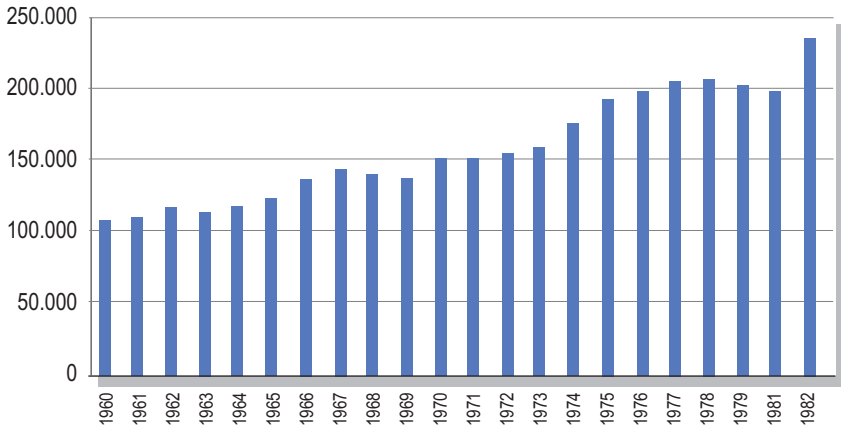
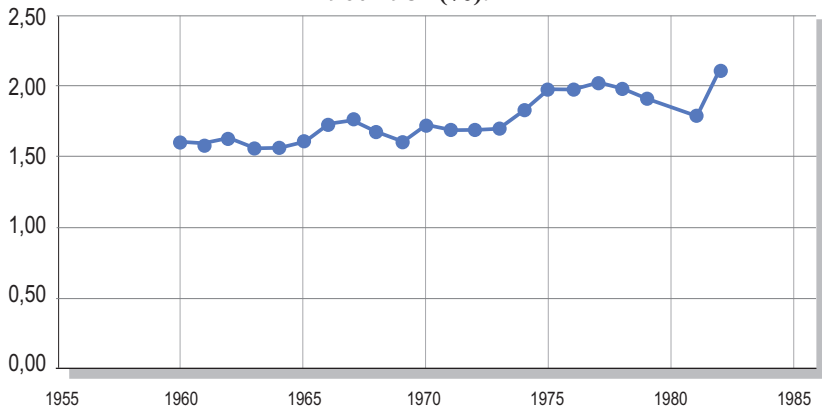

**Gráfico VII-11. Empleo público por finalidad. 1965 y 1975.
En % del empleo total.**



Tabla VII-1. Estructura de los gastos e ingresos corrientes de la provincia de Buenos Aires. 1956-1979. En miles de pesos de 2019.

Gasto según clasificación económica	1956	%	1979	%
Gastos Corrientes	19,000,361	44.9	104,414,207	72.7
Personal	24,023,283	56.7	59,000,016	41.1
Intereses y Gastos de la Deuda	1,981,895	4.7	310,313	0.2
Otros Gastos	6,167,312	14.6	45,103,878	31.4
Gastos de Capital	10,175,308	24.0	39,242,886	27.3
Inversiones	9,374,401	22.1	39,200,006	27.3
Amort. Deuda Pública	800,907	1.9	42,880	0.0
Gasto Total	42,347,798	100.0	143,657,093	100.0

Gastos por finalidad	1956	%	1979	%
Administración General	7,445,502	17.6	32,464,384	22.6
Seguridad	6,106,331	14.4	17,016,143	11.8
Sanidad	4,468,469	10.6	19,584,973	13.6
Cultura y Educación	8,979,611	21.2	33,758,686	23.5
Desarrollo de la Economía	7,196,020	17.0	34,565,716	24.1
Bienestar Social	1,976,243	4.7	5,972,152	4.2
Deuda Pública	2,782,802	6.6	295,039	0.2
Otros	3,392,820	8.0		0.0
Total	42,347,798	100.0	143,657,093	100.0

Recaudación Tributaria	1956	%	1979	%
S/ Actividades lucrativas	3,723,738	18.1	35,869,904	39.3
S/ el Patrimonio	4,582,922	22.3	22,488,793	24.6
* Inmobiliario	1,120,890	5.5	16,955,971	18.6
* Transmisión Gratuita	2,908,617	14.2		0.0
* Automotores	553,415	2.7	5,532,822	6.1
S/ Consumos	670,016	3.3	4,804,957	5.3
S/ Actos Jurídicos	5,647,294	27.5	13,207,324	14.5
Otros y Años anteriores	5,923,246	28.8	15,015,693	16.4
Total	20,547,217	100.0	91,386,671	100.0

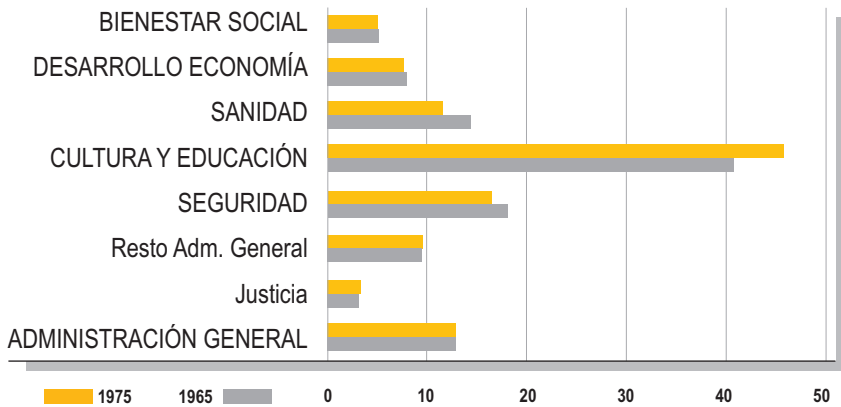
* Censo 1985.

Tabla VII-2- Estadísticas de educación 1960-1970.

NIVEL	ESTABLECIMIENTOS			ALUMNOS			DOCENTES		
	1960	1970	1970/ 1960	1960	1970	1970/ 1960	1960	1970	1970/ 1960
PREPRIMARIA	1.572	3.808	2,4	81.201	223.251	2,7	4.180	11.639	2,8
PRIMARIA	17.971	25.793	1,4	2.902.339	3.632.050	1,3	129.713	193.213	1,5
MEDIA	4.626	7.382	1,6	832.030	1.320.776	1,6	83.824	144.237	1,7
SUPERIOR	93	236	2,5	11.605	40.600	3,5	2.135	6.621	3,1
UNIVERSITARIA	136	280	2,1	155.004	236.515	1,5	5.831	16.004	2,7
TOTALES	24.398	37.499	1,5	3.982.179	5.453.192	1,4	225.683	371.714	1,6

Fuente: Ministerio de Cultura y Educación. Comisión Nacional Argentina para la UNESCO (1971): "Informe sobre el movimiento educativo en la Argentina en 1970/71", Conferencia Internacional de Educación, Ginebra.

Capítulo VIII.

El periodo 1982-2019

A nivel nacional se registraron cambios en cuanto al rol del estado, pasando del estado de bienestar a la visión de fracaso del estado a comienzos de los noventa y otra reversión hacia el fracaso del mercado a partir de 2002. Estos cambios impactaron en la política fiscal de la provincia de Buenos Aires por la vía de la transferencia nacional de los servicios de educación secundaria (1992), la transferencia de empresas que desarrollaban actividades empresarias (Puertos, Astilleros Río Santiago y Ferrocarriles interurbanos de pasajeros en 1992/93), la modificación legal (1988) del régimen de coparticipación federal de impuestos; las apropiaciones nacionales de recursos coparticipables sin respetar las cláusulas constitucionales y legales (2006) y la tardía privatización de empresas provinciales prestadoras de servicios públicos (Eseba y Obras Sanitarias, 1996 y 1999). Al comienzo del periodo la política fiscal provincial enfrentaba los efectos de la reforma tributaria nacional de 1980.

En esta etapa el gasto de Buenos Aires tuvo un importante crecimiento ya que, entre puntas, más que se duplicó (de 1,7% del PIB en 1983 al 4,6% en 2016 y 4,2% en 2019). La tendencia tuvo algunas interrupciones en las crisis de 1989 y 2002 pero rápidamente retomó los niveles anteriores. Desde comienzos de los noventa los gastos en servicios de la deuda ganan participación en el gasto total (Gráfico VIII-1). Los recursos propios también crecieron en términos del PIB (de 0,9% en 1983 a 2,2% en 2017), cubrieron alrededor del 50% del gasto y experimentaron fluctuaciones con ciclos que se inician con incrementos de la relación RP/gastos: 1983 a 1988, 1989 a 2001, 2002 a 2011, 2012 a 2016 y 2017 a... (Gráfico VIII-2). El crecimiento de los RP estuvo impulsado por incremento de alícuotas, extensiones de las bases imponibles y decisiones de reten-

ciones a cuenta, especialmente en Ingresos Brutos; también influyó la mejora en la administración tributaria.

El financiamiento del gasto total comprende los recursos propios, la coparticipación, los aportes y transferencias que no forman parte de la coparticipación y la deuda pública (Gráfico VIII-3). La estructura de los recursos de origen nacional tuvo cambios significativos como lo revela el Gráfico VIII-4.

Gráfico VIII-1. Gastos y recursos propios de Buenos Aires relativos al PIB del país (tanto por uno). 1983-2019.



Gráfico VIII-2. Relación recursos corrientes propios/gasto. Buenos Aires (%). 1983-2019.



Gráfico VIII-3. Financiamiento del gasto total con ingresos propios y RON (% del PIB del país). 1983-2019.

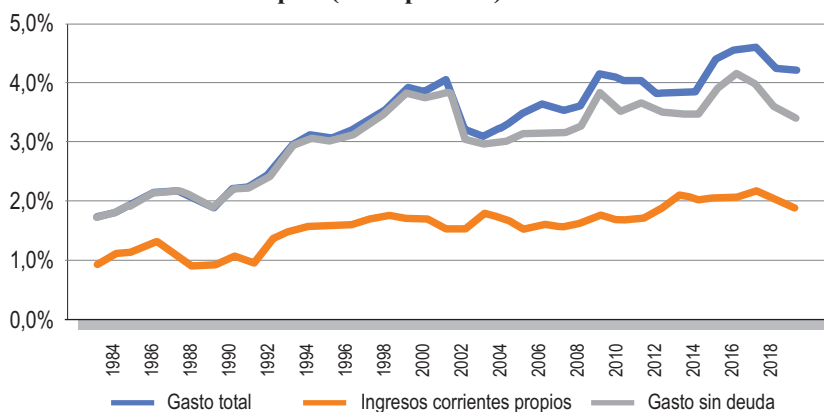

Gráfico VIII-4. Estructura de los recursos de origen nacional. En % del total. 1983-2019.

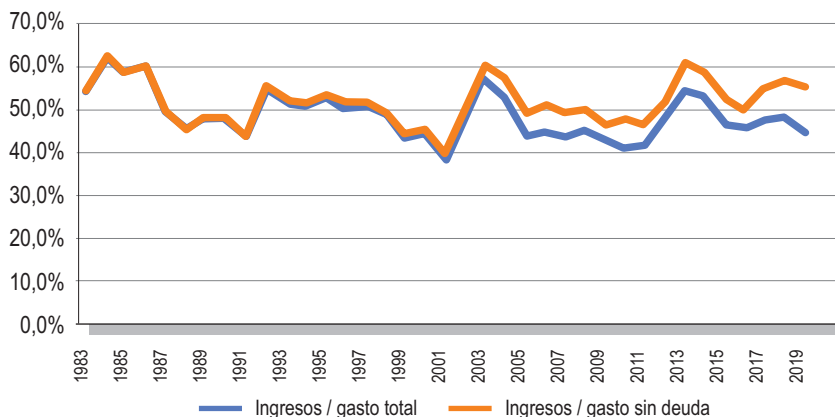

A lo largo del periodo las finanzas provinciales tuvieron resultado financiero negativo que para 1992-2019 se representa en el Gráfico VIII-5. Para cubrir el faltante se recurrió al endeudamiento que se refleja en el crecimiento de los

servicios de intereses y amortización que representaron del 19% del gasto total en 2019.

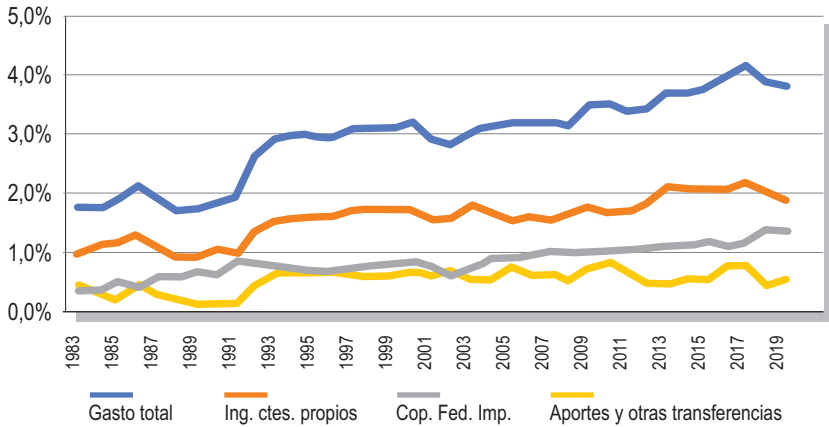
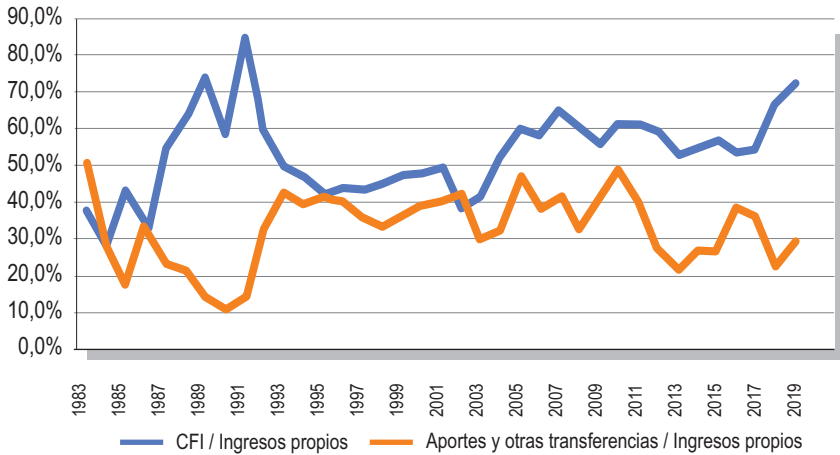
Gráfico VIII-5. Déficit en las cuentas provinciales. 1992-2019.¹

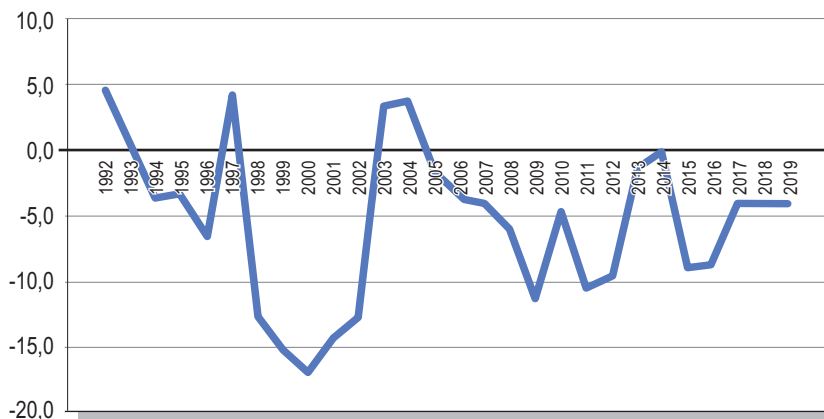

El Gráfico VIII-6 presenta la participación de la provincia de Buenos Aires en el total de recursos recaudados por el gobierno nacional que se transfieren a las provincias por los distintos mecanismos (coparticipación federal y otros). La participación tuvo una importante disminución debido a la reforma tributaria nacional de 1980 con su impacto sobre la distribución primaria de la coparticipación y sobre el monto y la distribución de los aportes discrecionales (ATN); disminuyó hasta el mínimo histórico en 1984 (16,9%)² para luego recuperarse hasta el 20% en 1988-1991 y fluctuar entre el 20% y el 25% hasta 2019.

1. Solo en cinco de los 28 años la provincia registró cuentas equilibradas después de considerar el financiamiento con RP, CFI, Otros fondos automáticos y transferencias no automáticas. El gasto no incluye previsión social. Para obtener el resultado se consideró el financiamiento, de los ingresos de capital y rubros menores de ingresos corrientes p.ej. venta bienes y servicios y rentas de la propiedad.
2. La participación de Buenos Aires había disminuido desde el 22,4% en 1979 al 18,3% en 1981 en medio de turbulencias y fuertes redistribuciones entre provincias que se estabilizan a partir de 1985 pero que dejan a la provincia con una participación inferior a la histórica.

Gráfico VIII-6. Participación de Buenos Aires en el total de recursos de origen nacional de las provincias (%). 1983-2019.

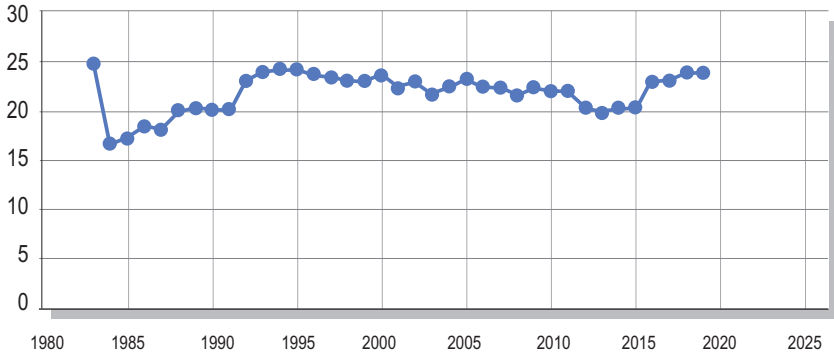

El gasto de Buenos Aires en relación con el gasto consolidado fue creciente desde el 7,4% en 1983 hasta el máximo de 14% en 1998 para luego invertir la tendencia hasta 2014 (9,3%) y mantenerse en alrededor del 10% hasta 2019 (Gráficos VIII-7 y VIII-8). El crecimiento en los años noventa se originó en parte en la transferencia de servicios nacionales de educación y de empresas y la política tardía de privatizaciones de Buenos Aires.

Gráfico VIII-7. Gasto consolidado y de Buenos Aires. (% del PIB del país). 1983-2019.



Gráfico VIII-8. Relación gasto de Buenos Aires/gasto consolidado (%). 1983-2019.



La estructura tributaria acentuó la tendencia de los periodos anteriores con importancia creciente del impuesto a los Ingresos Brutos y decreciente del Inmobiliario (Gráfico VIII-9).

Gráfico VIII-9. Estructura tributaria: ingresos brutos e inmobiliario (% del total). 1983-2019.

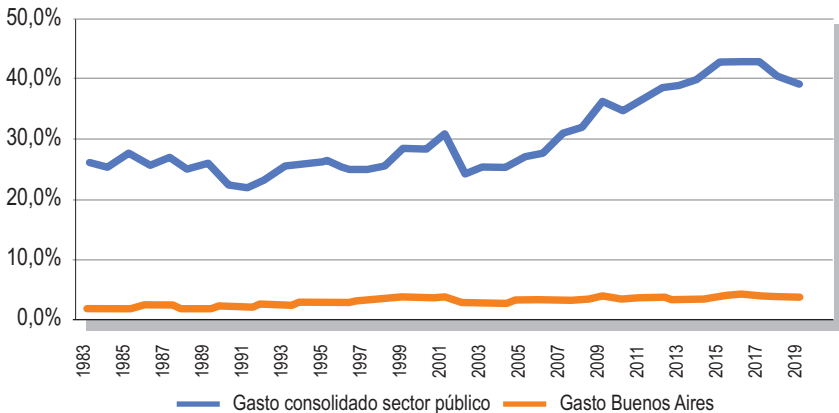
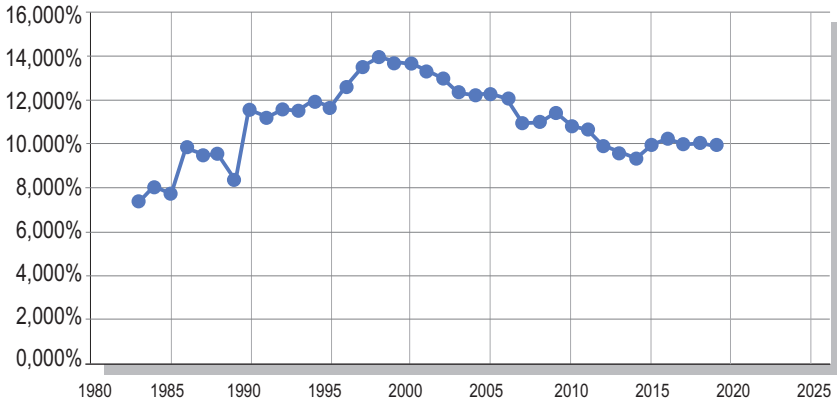
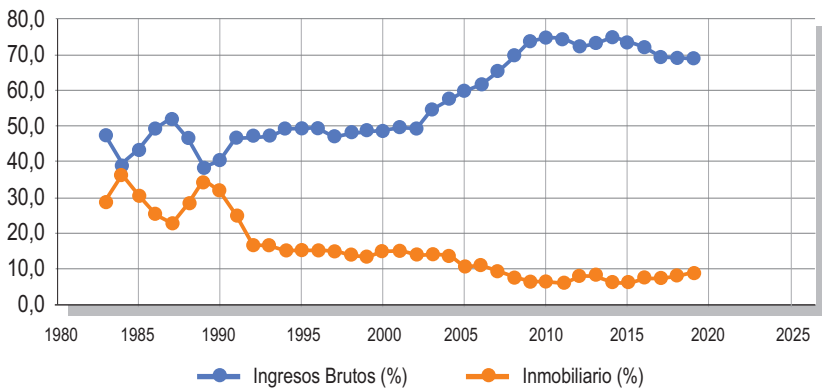

El gasto por finalidades sin considerar deuda pública muestra cierta estabilidad en los años dos mil. Lo más destacable es el crecimiento de Desarrollo de la Economía en 2019 y la pérdida de participación de Bienestar Social del 11,2% en 2003 al 5,8% en 2019. Cultura y Educación representó el 34% en 2003 y el 37% en 2019. (Gráfico VIII-10 y Tabla VIII-1) La participación de los servicios de la deuda en el gasto total se incrementó del 4,4% en 2003 al 13,6% en 2010 y al 19% en 2019.

El financiamiento de las municipalidades con transferencias provinciales, que se incluyen en la finalidad Administración General, pasó del 30% en 1970 al 53% en 2014. Este aumento de la participación de las transferencias es un reflejo del cambio de funciones de las municipalidades desde fines de los años setenta cuando aumentó su participación en la provisión de bienes indivisibles como Salud, que se ilustra en Tabla VIII-2. Esa mayor participación se origina en la transferencia de establecimientos provinciales y en la atención del crecimiento de la demanda³.

Gráfico VIII-10. Distribución del gasto por finalidades, excluidos servicios de la deuda.

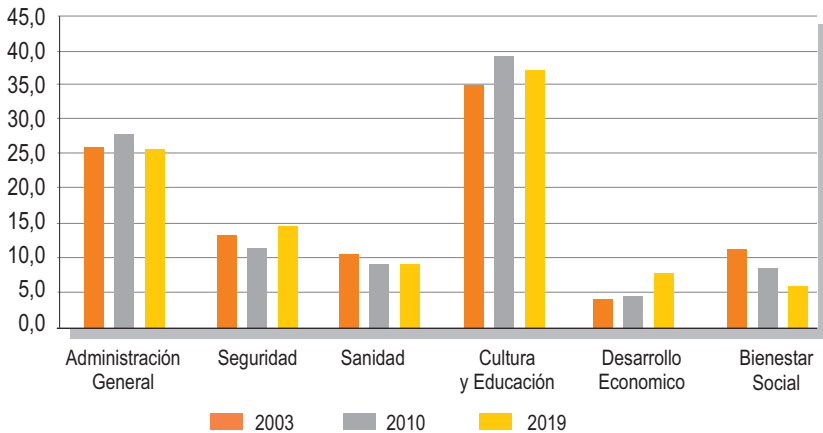

3. Porto y Puig, 2019.

El empleo tuvo crecimiento a lo largo del periodo (Gráfico VIII-11). En relación con la población tuvo una evolución inversa a la del gasto relativo del Gráfico VIII-8 ya que se mantuvo aproximadamente constante entre 1983 y 2006 y creció a partir de 2007 (Gráfico VIII-12) cuando el gasto relativo disminuyó.

Gráfico VIII-11. Empleo público en Buenos Aires. 1983-2019.



Gráfico VIII-12. Relación empleo público/población en Buenos Aires. (%). 1983-2019.



El empleo por finalidades (Gráfico VIII-13) muestra un claro dominio de Cultura y Educación con la mitad del personal seguida por Seguridad que aumenta su importancia en los últimos años en tanto Sanidad la disminuye. La matrícula educativa total en la provincia creció en todos los niveles de enseñanza entre 1984 y 1995 (61%) siendo destacable el crecimiento de casi el 500% en el nivel medio. En el nivel primario la matrícula total, oficial y privada, pasó de 1.159.704 alumnos (con 55.168 establecimientos y 55.291 maestros) a 1.800.185 (5920 y 80.817). Desde 1987 disminuyó la cantidad de alumnos en las escuelas oficiales (Tablas VIII.3 y VIII.4). La situación se mantuvo en los años siguientes e implicó un cambio notable en la distribución del gasto (Tabla VIII.5). El gasto del nivel inicial pasó de representar el 45,3% del gasto educativo total en 2001 al 32,4% en 2018, con crecimiento del nivel inicial (del 7,9% al 10,9%) y disminución del nivel primario (37,3% a 21,6%). Los niveles secundario y superior aumentaron su participación del 25,5% al 32,9% y del 3,1% al 6,2%, respectivamente. Las transferencias para escuelas de gestión privada disminuyeron del 14,6% al 12,5%.

Gráfico VIII-13. Empleo público de Buenos Aires por finalidad. (% del total). 1985 a 2019.

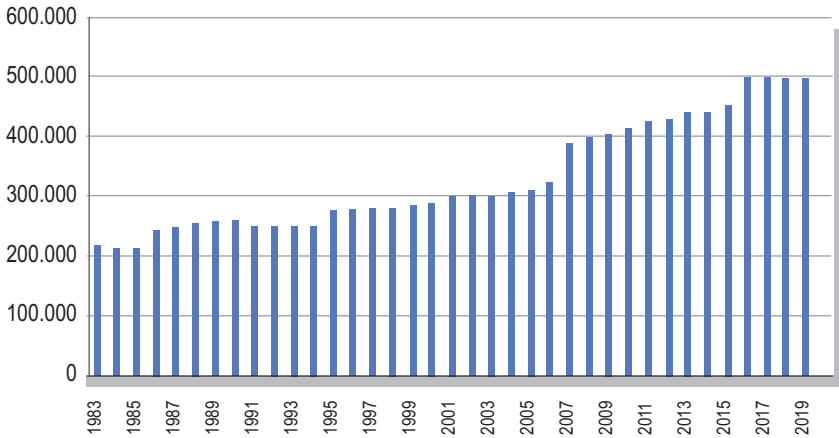
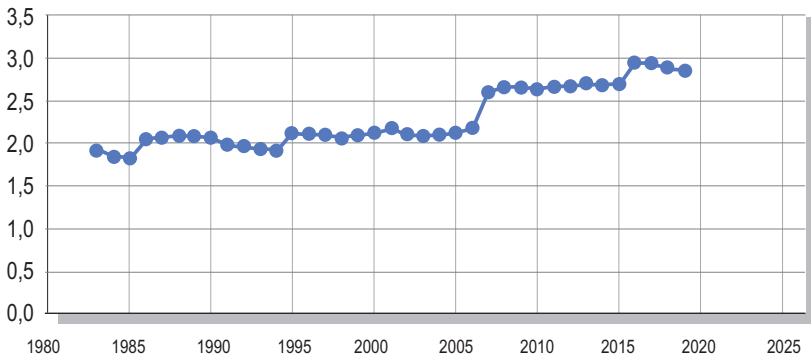

Tabla VIII-1. Gastos por finalidad. 2003, 2010 y 2019.

	2003	%	2010	%	2019	%
Administración General	41.509.761	24,4	134.079.274	23,8	210.350.461	22,7
Seguridad	20.715.502	12,2	53.438.492	9,5	136.963.604	14,8
Sanidad	16.666.147	9,8	44.192.353	7,8	71.343.334	7,7
Cultura y Educación	55.344.144	32,5	192.042.455	34,1	330.532.337	35,6
Desarrollo de la Economía	6.616.630	3,9	21.339.338	3,8	28.116.494	3,0
Bienestar Social	17.717.634	10,4	41.636.650	7,4	45.120.648	4,9
Deuda Pública	7.376.640	4,3	76.694.284	13,6	104.774.103	11,3
Otros	4.281.443	2,5	5.283	0,0		0,0
Total	170.227.901	100,0	563.428.130	100,0	927.200.981	100,0

Tabla VIII-2. Camas disponibles por nivel de gobierno y tipo de servicio.

Región Sanitaria / Partido		2001	2011	2015	2019
Municipales	Totales	11.990	14.111	14.879	16.026
	Agudas	8.045	8.888	9.281	10.146
	Crónicas	3.945	4.667	4.973	5.055
	Críticas		556	625	825
Provinciales	Totales	12.622	13.307	12.712	12.507
	Agudas	7.898	8.291	8.487	8.400
	Crónicas	4.724	4.058	3.233	2.827
	Críticas		958	992	1.280
Nacionales	Totales	1.460	1.864	1.739	1.662
	Agudas	423	521	550	558
	Crónicas	1.037	1.232	1.077	959
	Críticas		111	112	145
Total	Totales	26.072	29.282	29.330	30.195
	Agudas	16.366	17.700	18.318	19.104
	Crónicas	9.706	9.957	9.283	8.841
	Críticas	-	1.625	1.729	2.250

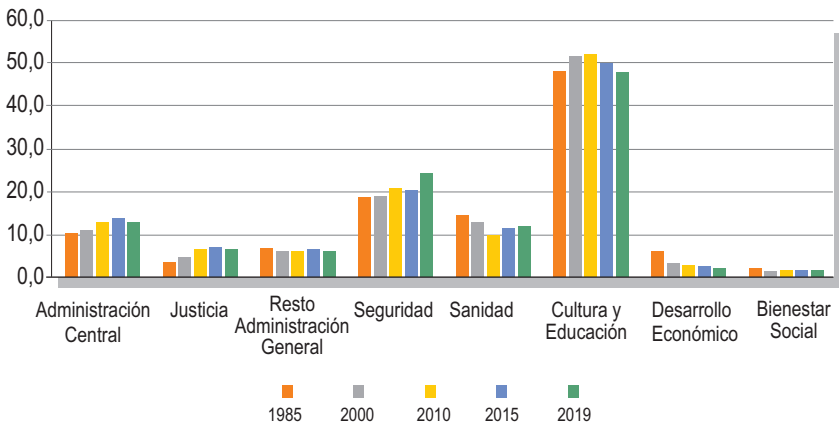
**Tabla VIII-3. Matrícula educativa en Buenos Aires.
Por niveles. 1984-1995.**

	1984	1995	1995/1984
PREPRIMARIA	269.429	467.850	1,74
PRIMARIA	1.578.734	1.800.185	1,14
MEDIA	151.327	897.106	5,93
SUPERIOR NO UNIVERSITARIO	31.578	101.018	3,20
TOTAL	2.031.068	3.266.159	1,61

Tabla VIII-4. Evolución de la matrícula en el nivel primario.⁴

	ESTABLECIMIENTOS		ALUMNOS		DOCENTES
1973	5168		1.159.704		55.291
1981	4993		1.421.116		58.242
1987	5310	18,7%	1.730.209	24,8%	74.968
1991	5518	21,1%	1.752.994	26,1%	78.571
1995	5920	25,4%	1.800.185	28,8%	80.817

Tabla VIII-5. Distribución del gasto educativo de Buenos Aires por nivel educativo 2001 y 2018. En %.

Año	Inicial + primario Total	Inicial	Primario	Secundario	Superior	Gestión Privada	Sin discriminar
2001	45,3	7,9	37,3	25,5	3,1	14,6	11,5
2018	32,4	10,9	21,6	32,9	6,2	12,5	15,9

Fuente: Elaborado en base a datos del Ministerio de Educación de la Nación. Gasto educativo por provincias de 2001 y 2018.

4. El porcentaje en establecimientos y alumnos refleja la participación del sector privado. La cantidad de alumnos totales matriculados aumentó entre 1987 y 1995, pero disminuyó en valores absolutos en el sector oficial. Fuente: Dirección General de Cultura y Educación (s/f).

ANEXO⁵.

Evolución comparada de la participación de Buenos Aires y el resto de las provincias en el total de recursos de origen nacional correspondientes al conjunto.

Dada la importancia para las finanzas de la provincia es conveniente detenerse a analizar la evolución de su participación en el total de recursos de origen nacional de las provincias en el mediano plazo, comparada con la del resto de las jurisdicciones. La distribución secundaria siguió la evolución que se muestra en el Gráfico VIII-14. Los estadísticos revelan una gran variabilidad entre 1959-1991 y estabilidad en los dos periodos siguientes, 1992-2004 y 2003-2015. Por ejemplo, el coeficiente de variación de la participación relativa de cada provincia disminuyó notablemente entre los dos primeros períodos; en Buenos Aires de 0,22 a 0,03; en Santiago del Estero de 0,18 a 0,04; en Río Negro de 0,25 a 0,04; y similarmente en las otras provincias; como resultado de esas variaciones hubo importantes redistribuciones entre provincias. En el segundo período, 1992-2004 hay, en cambio, una notable estabilidad de las participaciones relativas. La estabilidad es mayor aun en 2003-2015 en el que solo aumenta en Buenos Aires, cuyo coeficiente de variación pasa de 0,03 en 1992-2004 a 0,05 en 2003-2015; en todas las demás provincias la variación disminuye con excepción de San Juan (de 0,01 a 0,02) y Tucumán (sin cambios). El Gráfico VIII-15 permite observar claramente este fenómeno de paso de la inestabilidad a la estabilidad. La distribución secundaria adolece de distintas fallas pero a lo largo del tiempo ha logrado estabilizarse revelando que se trata de un equilibrio político difícil de modificar. Ese equilibrio tiene a Buenos Aires como perdedora, que es la que sigue mostrando la mayor variabilidad debido a que, a lo largo del periodo cubierto, resignó recursos fiscales (vía el fondo del conurbano en los últimos años) en favor del resto de las provincias. Con la eliminación del fondo del conurbano a partir de 2017 comienza a revertirse la tendencia de participación relativa decreciente de Buenos Aires.

5. Para más detalles ver Porto, 2017.

Gráfico VIII-14. Coeficiente de variación de la participación de cada provincia en el total de coparticipación y otras transferencias. 1959-1991; 1992-2004 y 2003-2015.

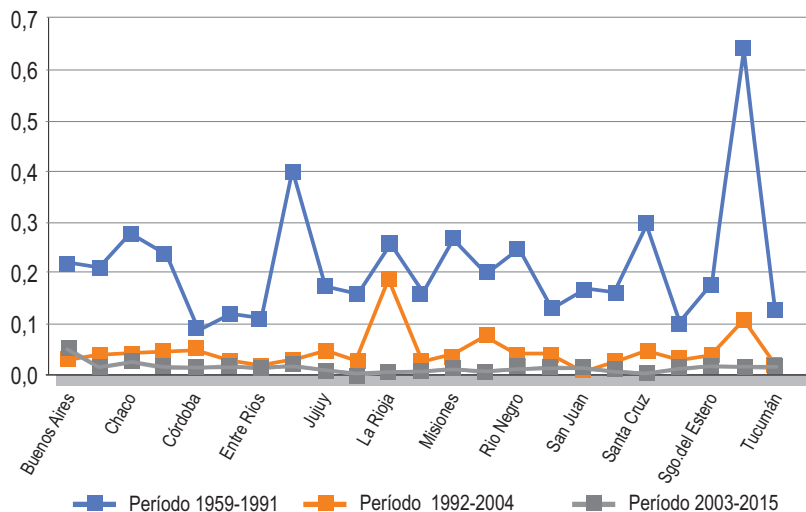

El periodo que se estudia en este capítulo, 1983-2019, tiene como principal característica la herencia que significó la evolución descrita de la participación en la distribución secundaria de los RON que se acentuó a partir de la reforma tributaria nacional de 1980. Esa reforma produjo una caída notable de la suma total correspondiente a las provincias que surgía de la ley 20.221/73, sin modificar la distribución entre las provincias fijada por esa ley (aunque se agregó una compensación para los gastos previsionales provinciales). Lo que se quitó a las provincias por ese mecanismo se tuvo que compensar con los Aportes del Tesoro Nacional (ATN). El impacto financiero de la medida nacional fue de una magnitud tal que los ATN llegaron a representar, para el conjunto de provincias, más del doble del monto total que les correspondía por coparticipación⁶. La sustitución parcial de la coparticipación por los ATN tuvo efectos

6. No existían límites para los ATN. Para limitar el margen de discrecionalidad en la ley 23.548 se los limitó al 1% del total de recursos coparticipables.

notables sobre la distribución entre provincias ya que, en tanto la distribución de la coparticipación estaba fijada en la ley, la de los ATN era discrecional y significó para Buenos Aires una gran pérdida relativa que se ilustra en el Gráfico VIII-15.

Gráfico VIII-15. Participación de Buenos Aires en el total de RON (coparticipación y otros aportes y transferencias nacionales). % del total de provincias. 1959-2019.

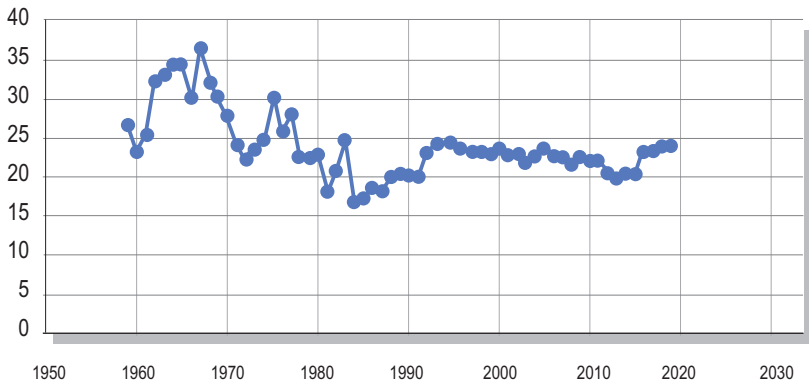

Capítulo IX.

Epílogo

La economía de la provincia, la evolución de la población y de la sociedad, y las ideas sobre las funciones del estado, fueron cambiando a lo largo del tiempo y determinaron el sendero de las finanzas públicas. Creció el tamaño del estado y se modificaron la asignación del gasto y las fuentes de financiamiento. En los años iniciales del estudio (1885-1914) la economía y la sociedad de la provincia estaban fuertemente ligadas con el mundo y las políticas públicas estuvieron dirigidas hacia el objetivo de largo plazo de promover el crecimiento económico por la vía de la acumulación de factores y el cambio tecnológico. Se asignaron pocas funciones al estado con la idea de no interferir en la asignación de recursos. El gasto público se concentró en Seguridad, Cultura y Educación y Administración General con la finalidad de organizar la administración, brindar seguridad a bienes y personas y mejorar la calidad de la mano de obra. En el segundo periodo (1914-1930) la Primera Guerra Mundial tuvo un fuerte impacto tanto en la economía como en el sector público pero se mantuvieron los objetivos de largo plazo. La guerra provocó un importante crecimiento del gasto en los países participantes en el conflicto; en la Argentina se dio la situación inversa dado que el conflicto impactó fuertemente en las fuentes de financiamiento y reveló una característica del sector público de esos tiempos: su flexibilidad y capacidad para adaptarse a la disminución de recursos. El crecimiento de la población urbana que demandaba servicios públicos y el surgimiento de conflictos y tensiones en la sociedad fueron preparando el camino hacia nuevos roles para el estado. Entre 1930 y 1946 dos shocks externos, la gran depresión y la Segunda Guerra Mundial, golpearon a la economía argentina dada su vinculación con el mundo demandante de su producción rural y oferente de insumos, tecnología y financiamiento. Se agregó el clima interno del país de conflictos,

tensiones y demandas sociales. Estas circunstancias impactaron en la política económica y los objetivos se cambiaron hacia los de corto plazo. Para el logro de esos objetivos la política fiscal tuvo un rol central con el crecimiento del gasto público y el estado participando activamente en la economía. El impacto de la crisis externa implicó menores recaudaciones tributarias y el gobierno nacional encaró un reordenamiento del sistema tributario con la creación de los impuestos sobre actividades internas surgiendo la coparticipación de impuestos como un medio de financiamiento de la provincia. Desde la segunda posguerra (entre 1946 y 1960) la política económica y la fiscal estuvieron subordinadas al “estado de bienestar” con objetivos diferentes a los de los periodos anteriores: autonomía nacional, redistribución de la riqueza, el ingreso y el poder entre personas y regiones y políticas de pleno empleo y mejora de ingresos en el sector urbano. El cambio de ideas tuvo sus raíces en los conflictos sociales y en el clima en contra de las inversiones extranjeras de los años anteriores. Aparecieron en escena y/o se acentuaron los conflictos entre los objetivos de la política económica. El gasto público creció significativamente y el financiamiento cambió hacia la coparticipación de impuestos y la modernización de los recursos propios. El financiamiento externo desapareció y con él los pagos por servicios de la deuda. Hacia fines de los cincuenta-comienzo de los sesenta (dentro del periodo 1960-1982) uno de los objetivos fue enfrentar la descapitalización del país y alentar la producción de exportables. La provincia de Buenos Aires puso en marcha políticas orientadas hacia esos objetivos vía mayores gastos de capital y, simultáneamente, continuó las acciones iniciadas en periodos anteriores con gastos dirigidos a incrementar el bienestar social (educación, salud, vivienda). Estas políticas implicaron una expansión importante del gasto público que constituyeron un desafío para su continuidad. Una característica de este periodo, tanto a nivel del país como de la provincia, fue la alta inestabilidad, tanto política como económica, que se trasladó a las variables fiscales. Pese a esa inestabilidad se encuentran regularidades en el comportamiento del sector público provincial: ingresos propios que crecen a ritmo menor que los gastos; participación decreciente de la provincia en el total de recursos de origen nacional de las provincias; y estructura de los tributos propios que cambia aumentando Actividades Lucrativas (Ingresos Brutos desde 1976) y disminuyendo los

impuestos al patrimonio. En este periodo se produce un cambio en el régimen de coparticipación que será uno de los determinantes de la política fiscal provincial hacia el futuro. En la etapa final (1983-2019), a nivel nacional, se registraron cambios en cuanto al rol del estado, pasando del estado de bienestar a la visión de fracaso del estado a comienzos de los noventa y otra reversión hacia el fracaso del mercado a partir de 2002. Estos cambios impactaron en la política fiscal de la provincia de Buenos Aires por la vía de la transferencia nacional de los servicios y la transferencia de empresas, la modificación legal del régimen de coparticipación federal de impuestos, las apropiaciones nacionales de recursos coparticipables sin respetar las cláusulas constitucionales y legales y la tardía privatización de empresas provinciales prestadoras de servicios públicos. En esta etapa el gasto de Buenos Aires tuvo un importante crecimiento ya que, entre 1983 y 2019, más que se duplicó. Las finanzas provinciales tuvieron resultado financiero negativo y se retornó al endeudamiento que no había sido de magnitud significativa desde mediados del siglo XX. A lo largo más de un siglo tres finalidades representaron la mayor parte del gasto total: en 1911 Administración General (que comprende administración, justicia y aportes para el financiamiento de las municipalidades), Seguridad y, Cultura y Educación sumaban el 79,5% del total sin deuda pública; en 2019 era del 77,6%. El empleo público en esas tres finalidades era el 92,1% del total en 1911 y del 84,7% en 2019.

El panorama presentado es útil para reflexionar sobre el pasado con la mirada puesta en el futuro.

La provincia cuenta con un sistema tributario propio débil para enfrentar gastos que tienen altas elasticidades población e ingreso. Sistema que además está sujeto a fuertes resistencias. La recaudación propia se basa en dos tributos (Ingresos Brutos e Inmobiliario) que representan en forma directa el 70% del total y en forma indirecta un porcentaje mayor ya que parte de las recaudaciones de Sellos y Transmisión Gratuita dependen de la valuación inmobiliaria. El otro impuesto de importancia es Automotores. Ingresos Brutos es uno de los impuestos más cuestionados de todo el sistema tributario nacional por sus efectos distorsivos en la asignación de los recursos (impuesto en cascada, favorece a las importaciones y castiga a las exportaciones y la inversión, induce fiscal-

mente la integración vertical ineficiente de las firmas, es regresivo desde el punto de vista de la distribución de la carga tributaria, entre otras razones). Estos cuestionamientos son reconocidos en la literatura teórica y empírica internacional. Desde el gobierno nacional, una y otra vez, se intentó su eliminación o transformación y, una y otra vez, esos intentos fracasaron y fueron revertidos: 1975, 1980, 1993, 2017. Esto ocurrió por una razón simple: las alternativas de sustitución propuestas no eran ni financiera ni políticamente viables. En primer lugar, porque trasladaban una parte de la recaudación que se perdería al impuesto inmobiliario en el que existe competencia entre los tres niveles de gobierno (la nación los ha gravado a lo largo del tiempo con impuestos de emergencia y actualmente con bienes personales; es también una de las principales fuentes de financiamiento de las municipalidades); es un impuesto que tiene varias objeciones desde el punto de vista de la eficiencia (diferencia de tratamiento impositivos entre activos) y de la equidad personal y regional; es costoso para el mantenimiento de catastros actualizados; y genera gran resistencia de los contribuyentes. La literatura y la evidencia muestran que es un tributo más adecuado para el nivel local (municipalidad) o sub-local (localidades descentralizadas de las municipalidades o barrios) en los que se puede asociar el pago con el beneficio. En segundo lugar, porque se proponía la sustitución por algún tipo de impuesto al consumo que implicaba redistribuciones entre regiones y mayores costos de recaudación para las provincias. Las propuestas no llegaron a concretarse o lo fueron parcialmente y luego se volvió a la situación inicial. En su intento de enfrentar la restricción financiera, la política y la administración tributaria provincial sumaron disposiciones (entre otros, pagos a cuenta y retenciones) que empeoraron los efectos del impuesto.

El financiamiento por la vía de los recursos de origen nacional (coparticipación y otros fondos automáticos y discrecionales) ha disminuido a lo largo del tiempo y ha estado sujeto a fluctuaciones. La provincia no ha tenido posiciones firmes en defensa de su participación, tanto en los poderes legislativos como en el Poder Ejecutivo, que constituyen un reflejo de debilidad política y baja identificación con la problemática provincial. En algunos casos se propusieron y lograron sancionar reformas para aumentar su participación que rápidamente se revirtieron y anularon y más que compensaron las ganancias de los primeros

años; el ejemplo claro es el Fondo del Conurbano con el que la provincia perdió a lo largo de su existencia.

La política de gastos no previó, tal como ocurrió con la nacional, el financiamiento para preservar la sustentabilidad de todo el sector público y la calidad de los bienes. Determinados gastos (p.ej. educación) aumentan hacia el futuro el número de demandantes y el número de niveles (pre-primario, primario, secundario, técnico, superior, universitario). Lo mismo ocurre con los gastos de capital que una vez completados requieren gastos corrientes para ponerlos en funcionamiento y para mantenimiento (como hospitales y rutas). La falta de previsión del financiamiento llevó al deterioro de la calidad de los servicios que se agravó con el desplazamiento de fondos para cubrir la incorporación de otros servicios que luego sufrirían la misma pérdida de calidad (educación y seguridad son ejemplo). No ha sido menor el efecto de ineficiencias en la gestión de los gastos.

La política fiscal nacional contribuyó para el mal funcionamiento del federalismo en general y en la provincia en particular. El arsenal incluyó modificaciones tributarias unilaterales con impacto en las finanzas provinciales (entre otros, leyes de promoción industrial, exenciones, moratorias, blanqueos; avances sobre fuentes tributarias provinciales y municipales; transferencia de servicios sin contrapartida financiera, apropiación indebida de impuestos coparticipables; la asignación de fondos para financiar a la AFIP; la retención del 15% de la coparticipación sin cumplir con la Constitución de 1994 y la Ley vigente en ese momento).

El fin del periodo muestra a las finanzas provinciales en una situación de crisis estructural debido a la acumulación de funciones y la expansión de los gastos de capital sin prever su sostenibilidad, factores a los que se agregan las ineficiencias del lado del gasto y del financiamiento. Administración General, Seguridad y Cultura y Educación, representan alrededor del 80% del gasto en bienes y alrededor del 90% del empleo público y tienen relación directa con el bienestar de las personas y con el crecimiento económico y social; su nivel y calidad depende, en gran medida, de la forma de financiamiento que es un tema no resuelto



ANEXO¹**Recursos y Erogaciones****Tabla A.1. Gasto Total, Ingresos Corrientes Propios, Gasto Total excluida la Deuda Pública, Coparticipación, Otros Recursos de Origen Nacional y Transferencias no Automáticas. Provincia de Buenos Aires. Años 1885 a 2019.**

En valores corrientes según moneda vigente:

1885 a 1957: Miles de Pesos Moneda Nacional. - 1958 a 1982: Miles de Pesos Ley 18.188. - 1983 a 1984: Miles de Pesos Argentinos. - 1985 a 1990: Miles de Australes. - 1991 a 2019: Miles de Pesos.

Año	Gasto total	Ingresos corrientes propios	Gasto total excluida la deuda pública	Coparticipación	Otros recursos de origen nacional	Transferencias no automáticas	Coparticipación más otros recursos de origen nacional más transferencias no automáticas
1885	7,911	4,871	4,812				
1886	8,408	5,100	5,309				
1887	8,408	5,100	5,309				
1888	8,408	5,100	5,309				
1889	11,436	7,446	7,745				
1890	14,037	10,418	9,889				
1891	15,404	13,776	10,276				
1892	11,342	10,243	10,314				
1893	11,419	11,057	10,391				

1. Para la actualización y edición del Anexo se contó con la colaboración del Lic. Tomás García, que realizó la tarea con gran eficiencia y responsabilidad.





Tabla A.1. Gasto Total, Ingresos Corrientes Propios, Gasto Total excluida la Deuda Pública, Coparticipación, Otros Recursos de Origen Nacional y Transferencias no Automáticas. PBA. Años 1885 a 2019. (continuación).

Año	Gasto total	Ingresos corrientes propios	Gasto total excluida la deuda pública	Coparticipación	Otros recursos de origen nacional	Transferencias no automáticas	Coparticipación más otros recursos de origen nacional más transferencias no automáticas
1894	11,753	11,473	10,725				
1895	12,699	12,361	11,995				
1896	12,699	12,361	11,995				
1897	17,667	17,206	13,595				
1898	17,667	17,206	13,595				
1899	16,729	18,519	13,891				
1900	19,435	17,451	14,068				
1901	19,213	17,544	13,861				
1902	19,399	18,027	14,423				
1903	20,550	21,147	14,016				
1904	22,804	24,227	15,952				
1905	20,932	22,570	17,258				
1906	24,466	23,707	18,796				
1907	29,516	29,049	21,099				
1908	33,800	33,441	24,697				
1909	39,092	37,458	29,352				
1910	39,799	37,762	29,811				
1911	54,157	48,693	36,701				





Tabla A.1. Gasto Total, Ingresos Corrientes Propios, Gasto Total excluida la Deuda Pública, Coparticipación, Otros Recursos de Origen Nacional y Transferencias no Automáticas. PBA. Años 1885 a 2019. (continuación).

Año	Gasto total	Ingresos corrientes propios	Gasto total excluida la deuda pública	Coparticipación	Otros recursos de origen nacional	Transferencias no automáticas	Coparticipación más otros recursos de origen nacional más transferencias no automáticas
1912	58,009	51,545	39,363				
1913	62,439	57,960	41,313				
1914	59,137	50,775	36,870				
1915	56,211	54,632	33,944				
1916	56,601	53,378	34,334				
1917	61,107	54,905	35,529				
1918	61,107	58,209	35,529				
1919	71,307	62,121	43,263				
1920	71,307	65,038	43,263				
1921	71,307	63,772	43,263				
1922	72,471	62,616	44,427				
1923	88,940	79,190	62,561				
1924	104,543	90,801	78,412				
1925	108,106	98,181	77,910				
1926	117,596	100,121	78,701				
1927	117,596	116,068	78,701				
1928	124,331	126,905	78,852				
1929	134,060	128,501	86,696				





Tabla A.1. Gasto Total, Ingresos Corrientes Propios, Gasto Total excluida la Deuda Pública, Coparticipación, Otros Recursos de Origen Nacional y Transferencias no Automáticas. PBA. Años 1885 a 2019. (continuación).

Año	Gasto total	Ingresos corrientes propios	Gasto total excluida la deuda pública	Coparticipación	Otros recursos de origen nacional	Transferencias no automáticas	Coparticipación más otros recursos de origen nacional más transferencias no automáticas
1930	152,669	123,286	102,252				
1931	139,394	118,559	85,967				
1932	156,236	124,004	93,994				
1933	130,209	116,989	87,083				
1934	127,682	120,915	85,472				
1935	132,281	113,603	86,437	18,996			18,996
1936	166,675	128,405	113,640	21,607			21,607
1937	185,514	148,846	132,556	25,170			25,170
1938	170,492	148,285	125,496	27,649			27,649
1939	166,707	145,115	118,080	28,922			28,922
1940	166,707	143,099	118,080	30,547			30,547
1941	207,560	158,860	149,730	31,692			31,692
1942	195,700	170,829	137,870	38,719			38,719
1943	244,928	188,225	182,402	41,109			41,109
1944	240,255	194,642	182,402	46,527			46,527
1945	258,026	212,324	205,880	50,172			50,172
1946	321,244	239,860	265,206	58,624			58,624
1947	444,203	344,408	394,697	144,558			144,558





Tabla A.1. Gasto Total, Ingresos Corrientes Propios, Gasto Total excluida la Deuda Pública, Coparticipación, Otros Recursos de Origen Nacional y Transferencias no Automáticas. PBA. Años 1885 a 2019. (continuación).

Año	Gasto total	Ingresos corrientes propios	Gasto total excluida la deuda pública	Coparticipación	Otros recursos de origen nacional	Transferencias no automáticas	Coparticipación más otros recursos de origen nacional más transferencias no automáticas
1948	790,522	465,042	742,096	179,752			179,752
1949	1,165,564	562,369	1,104,610	255,766			255,766
1950	1,361,359	629,268	1,291,990	367,072			367,072
1951	1,837,732	841,324	1,750,844	588,821			588,821
1952	1,795,384	969,723	1,661,229	735,561			735,561
1953	2,078,277	1,084,298	1,955,850	804,070			804,070
1954	2,310,689	1,256,480	2,154,940	879,943			879,943
1955	2,545,425	1,359,849	2,373,240	1,086,792			1,086,792
1956	3,195,664	1,550,541	2,985,667	1,297,329			1,297,329
1957	4,514,047	1,892,434	4,294,033	1,583,897			1,583,897
1958	74,141	32,588	72,291	16,914			16,914
1959	92,229	50,573	90,943	20,416			20,416
1960	174,517	113,067	172,263	41,512			41,512
1961	255,252	155,415	252,610	60,131			60,131
1962	442,668	204,423	439,793	139,299			139,299
1963	410,219	210,057	404,000	121,386			121,386
1964	545,991	280,517	531,362	156,839			156,839
1965	874,514	348,369	834,818	285,584			285,584





Tabla A.1. Gasto Total, Ingresos Corrientes Propios, Gasto Total excluida la Deuda Pública, Coparticipación, Otros Recursos de Origen Nacional y Transferencias no Automáticas. PBA. Años 1885 a 2019. (continuación).

Año	Gasto total	Ingresos corrientes propios	Gasto total excluida la deuda pública	Coparticipación	Otros recursos de origen nacional	Transferencias no automáticas	Coparticipación más otros recursos de origen nacional más transferencias no automáticas
1966	1,092,695	470,616	1,064,420	365,951			365,951
1967	1,401,358	693,740	1,336,142	566,396			566,396
1968	1,579,730	934,628	1,525,606	591,554			591,554
1969	1,834,677	1,090,199	1,816,211	666,787			666,787
1970	2,039,620	1,255,380	2,020,221	701,200	119,000		820,200
1971	2,694,530	1,486,053	2,667,996	888,592	154,000		1,042,592
1972	4,208,517	1,976,517	4,170,042	1,241,358	244,000		1,485,358
1973	8,145,301	3,273,668	8,077,434	2,201,668	508,000	1,171,000	3,880,668
1974	12,557,913	5,462,943	12,446,482	3,687,240	822,000	1,600,000	6,109,240
1975	38,440,648	7,626,527	38,277,058	7,474,217	1,598,000	12,379,000	21,451,217
1976	154,875,525	56,572,644	153,920,663	55,345,869	7,918,000	37,366,000	100,629,869
1977	535,105,661	280,991,336	532,046,438	222,232,284	20,969,000	9,689,000	252,890,284
1978	1,474,643,622	903,389,021	1,469,562,247	511,119,799	65,400,000	1,700,000	578,219,799
1979	4,281,108,990	2,723,404,000	4,272,316,578	1,356,119,944	150,900,000	2,700,000	1,509,719,944
1980	9,600,541,300	5,910,400,000	9,552,306,900	2,819,743,000	301,000,000	3,900,000	3,124,643,000
1981	16,496,759,700	10,174,900,000	16,138,583,300	4,502,800,000	606,300,000	4,400,000	5,113,500,000
1982	39,764,666,300	26,084,500,000	39,757,815,500		2,948,100,000	14,400,000	13,894,900,000
1983	18,975,306	10,364,000	18,974,104	3,920,000	1,900,000	3,310,000	9,130,000





Tabla A.1. Gasto Total, Ingresos Corrientes Propios, Gasto Total excluida la Deuda Pública, Coparticipación, Otros Recursos de Origen Nacional y Transferencias no Automáticas. PBA. Años 1885 a 2019. (continuación).

Año	Gasto total	Ingresos corrientes propios	Gasto total excluida la deuda pública	Coparticipación	Otros recursos de origen nacional	Transferencias no automáticas	Coparticipación más otros recursos de origen nacional más transferencias no automáticas
1984	143,139,897	89,060,000	143,110,588	25,242,769	9,910,000	14,090,000	49,242,769
1985	1,042,286	615,190	1,042,158	269,000	91,320	11,420	371,740
1986	2,141,118	1,289,810	2,140,781	413,290	180,090	249,570	842,950
1987	5,086,167	2,517,140	5,085,911	1,376,640	476,540	110,700	1,963,880
1988	22,912,113	10,349,910	22,883,972	6,483,310	2,086,180	107,540	8,677,030
1989	619,931,292	296,550,000	616,855,478	219,390,000	39,890,000	2,510,000	261,790,000
1990	15,197,795,000	7,280,030,000	15,177,286,000	4,279,230,000	728,010,000	72,230,000	5,079,470,000
1991	4,100,785	1,781,000	4,078,785	1,508,943	216,629	42,173	1,767,745
1992	5,674,169	3,066,089	5,512,686	1,839,855	966,600	41,804	2,848,259
1993	6,990,415	3,592,000	6,845,415	1,781,037	1,422,527	110,647	3,314,210
1994	8,048,640	4,092,000	7,897,640	1,930,707	1,506,870	120,438	3,558,015
1995	7,927,097	4,138,054	7,777,016	1,762,315	1,597,202	107,046	3,466,563
1996	8,716,530	4,372,993	8,426,284	1,934,408	1,538,175	217,948	3,690,531
1997	9,869,021	5,015,241	9,639,041	2,199,082	1,644,641	146,033	3,989,756
1998	10,730,886	5,213,808	10,516,165	2,340,716	1,621,378	127,622	4,089,717
1999	11,097,187	4,799,236	10,837,050	2,266,351	1,664,764	88,919	4,020,034
2000	10,997,424	4,822,814	10,612,762	2,315,107	1,554,091	335,062	4,204,260
2001	10,980,546	4,119,534	10,396,193	2,043,924	1,522,080	148,831	3,714,836





Tabla A.1. Gasto Total, Ingresos Corrientes Propios, Gasto Total excluida la Deuda Pública, Coparticipación, Otros Recursos de Origen Nacional y Transferencias no Automáticas. PBA. Años 1885 a 2019. (continuación).

Año	Gasto total	Ingresos corrientes propios	Gasto total excluida la deuda pública	Coparticipación	Otros recursos de origen nacional	Transferencias no automáticas	Coparticipación más otros recursos de origen nacional más transferencias no automáticas
2002	10,045,214	4,914,650	9,600,359	1,864,859	1,873,024	206,518	3,944,401
2003	11,662,989	6,716,654	11,157,586	2,787,120	1,715,857	269,280	4,772,257
2004	15,751,933	8,300,229	14,560,796	4,317,395	1,693,086	962,481	6,972,962
2005	20,355,989	8,993,850	18,270,770	5,400,034	1,806,506	2,428,984	9,635,524
2006	26,053,228	11,635,250	22,774,042	6,782,482	1,877,960	2,588,511	11,248,953
2007	31,886,196	13,972,980	28,327,197	9,095,761	2,023,405	3,724,143	14,843,308
2008	41,631,155	18,840,460	37,771,954	11,484,617	2,313,410	3,873,869	17,671,896
2009	52,018,411	22,225,950	47,918,899	12,535,281	2,555,557	6,585,733	21,676,572
2010	67,593,933	27,787,562	58,392,993	16,956,162	2,990,782	10,682,999	30,629,944
2011	88,305,766	36,831,670	79,369,200	22,560,748	3,455,505	11,411,273	37,427,527
2012	100,464,137	48,293,050	93,711,066	28,638,586	4,111,294	9,006,402	41,756,282
2013	128,767,023	70,764,710	116,584,538	37,287,878	5,060,519	10,029,124	52,377,521
2014	175,868,202	93,187,140	158,494,314	50,981,602	6,383,367	18,426,959	75,791,928
2015	263,352,938	123,251,580	233,593,944	69,742,453	7,826,611	25,247,534	102,816,599
2016	375,212,533	170,697,678	342,924,101	91,929,994	9,238,497	56,938,537	158,107,028
2017	490,857,837	232,267,480	424,735,703	125,520,136	11,767,039	72,028,203	209,315,379
2018	628,179,999	301,264,735	531,685,928	203,530,729	11,526,921	55,524,188	270,581,838
2019	921,065,299	412,313,916	746,416,787	299,812,340	62,180,978	58,685,869	420,679,187

Tabla A.2. Gasto Total, Ingresos Corrientes Propios, Gasto Total excluida la Deuda Pública, Coparticipación, Otros Recursos de Origen Nacional y Transferencias no Automáticas. Provincia de Buenos Aires. Años 1885 a 2019.

En valores constantes - Miles de pesos del 2019.

Año	Gasto total	Ingresos corrientes propios	Gasto total excluida la deuda pública	Coparticipación	Otros recursos de origen nacional	Transferencias no automáticas	Coparticipación más otros recursos de origen nacional más transferencias no automáticas
1885	3,286,617	2,023,425	1,999,039				
1886	3,169,896	1,922,733	2,001,449				
1887	3,114,631	1,889,211	1,966,554				
1888	3,114,631	1,889,211	1,966,554				
1889	4,236,148	2,758,028	2,868,932				
1890	5,199,385	3,859,024	3,663,073				
1891	3,647,814	3,262,319	2,433,637				
1892	2,686,112	2,425,822	2,442,542				
1893	2,704,323	2,618,428	2,460,753				
1894	2,783,374	2,716,946	2,539,804				
1895	3,007,287	2,927,218	2,840,755				
1896	3,007,287	2,927,218	2,840,755				
1897	4,183,953	4,074,637	3,219,620				
1898	3,596,882	3,502,905	2,767,860				
1899	3,405,894	3,770,240	2,828,143				
1900	3,956,831	3,552,764	2,864,158				





Tabla A.2. Gasto Total, Ingresos Corrientes Propios, Gasto Total excluida la Deuda Pública, Coparticipación, Otros Recursos de Origen Nacional y Transferencias no Automáticas. PBA. Años 1885 a 2019. (continuación).

Año	Gasto total	Ingresos corrientes propios	Gasto total excluida la deuda pública	Coparticipación	Otros recursos de origen nacional	Transferencias no automáticas	Coparticipación más otros recursos de origen nacional más transferencias no automáticas
1901	3,911,614	3,571,698	2,821,974				
1902	3,949,441	3,670,053	2,936,331				
1903	4,183,855	4,305,359	2,853,572				
1904	4,260,583	4,526,529	2,980,518				
1905	3,910,841	4,216,975	3,224,472				
1906	4,571,165	4,429,429	3,511,736				
1907	5,514,753	5,427,425	3,942,024				
1908	6,315,037	6,248,093	4,614,268				
1909	7,303,860	6,998,492	5,484,075				
1910	6,866,612	6,515,215	5,143,407				
1911	9,343,837	8,401,135	6,332,071				
1912	8,146,605	7,238,845	5,528,037				
1913	8,768,770	8,139,695	5,801,946				
1914	8,304,990	7,130,709	5,177,856				
1915	7,323,605	7,117,868	4,422,479				
1916	6,868,985	6,477,803	4,166,713				
1917	6,335,328	5,692,330	3,683,494				





Tabla A.2. Gasto Total, Ingresos Corrientes Propios, Gasto Total excluida la Deuda Pública, Coparticipación, Otros Recursos de Origen Nacional y Transferencias no Automáticas. PBA. Años 1885 a 2019. (continuación).

Año	Gasto total	Ingresos corrientes propios	Gasto total excluida la deuda pública	Coparticipación	Otros recursos de origen nacional	Transferencias no automáticas	Coparticipación más otros recursos de origen nacional más transferencias no automáticas
1918	5,021,010	4,782,889	2,919,321				
1919	6,238,212	5,434,608	3,784,787				
1920	5,325,112	4,856,972	3,230,800				
1921	5,993,196	5,359,919	3,636,133				
1922	7,236,035	6,252,066	4,435,885				
1923	9,047,477	8,055,670	6,364,020				
1924	10,438,372	9,066,274	7,829,261				
1925	11,095,859	10,077,151	7,996,577				
1926	12,430,215	10,583,025	8,318,849				
1927	12,559,650	12,396,412	8,405,472				
1928	13,404,052	13,681,564	8,500,984				
1929	14,317,959	13,724,294	9,259,341				
1930	16,137,493	13,031,619	10,808,319				
1931	17,118,961	14,560,259	10,557,640				
1932	21,385,986	16,974,019	12,866,165				
1933	15,801,746	14,197,453	10,568,194				
1934	17,477,474	16,551,188	11,699,704				





Tabla A.2. Gasto Total, Ingresos Corrientes Propios, Gasto Total excluida la Deuda Pública, Coparticipación, Otros Recursos de Origen Nacional y Transferencias no Automáticas. PBA. Años 1885 a 2019. (continuación).

Año	Gasto total	Ingresos corrientes propios	Gasto total excluida la deuda pública	Coparticipación	Otros recursos de origen nacional	Transferencias no automáticas	Coparticipación más otros recursos de origen nacional más transferencias no automáticas
1935	17,084,841	14,672,516	11,163,810	2,453,448			245,344,847
1936	19,846,653	15,289,674	13,531,513	2,572,828			257,282,801
1937	21,521,222	17,267,436	15,377,596	2,919,940			291,993,990
1938	19,910,562	17,317,173	14,655,804	3,228,934			322,893,425
1939	19,167,540	16,684,938	13,576,491	3,325,375			332,537,487
1940	18,747,231	16,092,356	13,278,783	3,435,197			343,519,667
1941	22,739,597	17,404,175	16,403,933	3,472,070			347,207,047
1942	20,289,338	17,710,865	14,293,767	4,014,230			401,423,046
1943	25,113,038	19,299,155	18,702,089	4,215,003			421,500,313
1944	24,710,586	20,019,212	18,760,290	4,785,370			478,536,953
1945	22,162,540	18,237,080	17,683,545	4,309,408			430,940,826
1946	23,448,528	17,508,097	19,358,191	4,279,141			427,914,056
1947	28,555,581	22,140,246	25,373,072	9,292,902			929,290,183
1948	44,933,675	26,433,225	42,181,139	10,217,196			1,021,719,575
1949	50,538,316	24,384,058	47,895,370	11,089,894			1,108,989,447
1950	47,019,444	21,734,034	44,623,529	12,678,152			1,267,815,201
1951	46,438,428	21,259,774	44,242,826	14,879,168			1,487,916,803





Tabla A.2. Gasto Total, Ingresos Corrientes Propios, Gasto Total excluida la Deuda Pública, Coparticipación, Otros Recursos de Origen Nacional y Transferencias no Automáticas. PBA. Años 1885 a 2019. (continuación).

Año	Gasto total	Ingresos corrientes propios	Gasto total excluida la deuda pública	Coparticipación	Otros recursos de origen nacional	Transferencias no automáticas	Coparticipación más otros recursos de origen nacional más transferencias no automáticas
1952	32,706,431	17,665,398	30,262,528	13,399,680			1,339,967,980
1953	36,410,419	18,996,380	34,265,557	14,086,920			1,408,691,996
1954	39,002,733	21,208,458	36,373,796	14,852,791			1,485,279,071
1955	38,254,219	20,436,651	35,666,520	16,332,981			1,633,298,143
1956	42,347,798	20,547,217	39,564,996	17,191,742			1,719,174,201
1957	47,961,668	20,107,079	45,624,027	16,828,879			1,682,887,877
1958	59,867,992	26,314,430	58,374,139	13,657,858			13,657,858
1959	34,850,393	19,109,921	34,364,455	7,714,554			7,714,554
1960	51,804,808	33,563,574	51,135,715	12,322,703			12,322,703
1961	66,753,817	40,644,322	66,062,878	15,725,533			15,725,533
1962	90,401,029	41,746,974	89,813,901	28,447,444			28,447,444
1963	67,525,271	34,577,033	66,501,575	19,981,090			19,981,090
1964	73,585,436	37,806,421	71,613,826	21,137,832			21,137,832
1965	91,656,463	36,512,017	87,495,986	29,931,618			29,931,618
1966	86,833,608	37,398,620	84,586,668	29,081,167			29,081,167
1967	86,175,086	42,660,836	82,164,695	34,829,947			34,829,947
1968	83,594,557	49,457,700	80,730,477	31,303,257			31,303,257





Tabla A.2. Gasto Total, Ingresos Corrientes Propios, Gasto Total excluida la Deuda Pública, Coparticipación, Otros Recursos de Origen Nacional y Transferencias no Automáticas. PBA. Años 1885 a 2019. (continuación).

Año	Gasto total	Ingresos corrientes propios	Gasto total excluida la deuda pública	Coparticipación	Otros recursos de origen nacional	Transferencias no automáticas	Coparticipación más otros recursos de origen nacional más transferencias no automáticas
1969	90,246,084	53,625,892	89,337,758	32,798,643			32,798,643
1970	88,321,099	54,361,372	87,481,069	30,363,869	5,153,024		35,516,893
1971	86,618,205	47,770,573	85,765,244	28,564,627	4,950,475		33,515,102
1972	85,371,904	40,094,651	84,591,419	25,181,577	4,949,664		30,131,241
1973	103,079,921	41,428,725	102,221,055	27,862,416	6,428,811	14,819,168	49,110,395
1974	127,938,965	55,656,005	126,803,715	37,565,292	8,374,467	16,300,666	62,240,425
1975	138,503,675	27,478,778	137,914,252	26,929,997	5,757,678	44,602,188	77,289,862
1976	102,568,871	37,466,167	101,936,498	36,653,715	5,243,826	24,746,250	66,643,791
1977	128,385,891	67,417,196	127,651,903	53,319,357	5,031,013	2,324,645	60,675,016
1978	128,419,531	78,671,750	127,977,018	44,510,934	5,695,367	148,045	50,354,346
1979	143,657,093	91,386,671	143,362,054	45,506,024	5,063,607	90,601	50,660,233
1980	160,464,942	98,787,346	159,658,744	47,129,623	5,030,961	65,185	52,225,769
1981	134,846,427	83,170,812	131,918,651	36,806,409	4,955,967	35,966	41,798,342
1982	122,759,167	80,526,552	122,738,017	33,749,870	9,101,203	44,455	42,895,528
1983	131,995,225	72,093,619	131,986,864	27,268,139	13,216,700	23,024,882	63,509,721
1984	137,010,883	85,246,598	136,982,829	24,161,915	9,485,670	13,486,689	47,134,275
1985	129,199,901	76,257,814	129,183,979	33,344,742	11,319,858	1,415,602	46,080,203





Tabla A.2. Gasto Total, Ingresos Corrientes Propios, Gasto Total excluida la Deuda Pública, Coparticipación, Otros Recursos de Origen Nacional y Transferencias no Automáticas. PBA. Años 1885 a 2019. (continuación).

Año	Gasto total	Ingresos corrientes propios	Gasto total excluida la deuda pública	Coparticipación	Otros recursos de origen nacional	Transferencias no automáticas	Coparticipación más otros recursos de origen nacional más transferencias no automáticas
1986	139,622,572	84,108,652	139,600,541	26,950,686	11,743,689	16,274,487	54,968,862
1987	143,372,152	70,954,766	143,364,949	38,805,616	13,433,017	3,120,483	55,359,116
1988	145,807,838	65,864,638	145,628,756	41,258,414	13,276,008	684,362	55,218,784
1989	124,081,413	59,355,518	123,465,778	43,911,675	7,984,123	502,385	52,398,183
1990	126,012,371	60,362,299	125,842,321	35,481,194	6,036,288	598,894	42,116,377
1991	125,157,026	54,356,580	124,485,580	46,053,330	6,611,573	1,287,131	53,952,034
1992	138,652,657	74,922,230	134,706,696	44,958,264	23,619,610	1,021,513	69,599,387
1993	154,428,889	79,352,741	151,225,618	39,345,808	31,425,775	2,444,349	73,215,933
1994	170,676,932	86,773,677	167,474,873	40,941,975	31,954,217	2,553,964	75,450,156
1995	162,609,683	84,884,488	159,531,050	36,150,615	32,763,635	2,195,846	71,110,096
1996	178,525,513	89,564,393	172,580,908	39,619,110	31,503,759	4,463,857	75,586,727
1997	201,067,153	102,178,336	196,381,640	44,803,142	33,507,193	2,975,219	81,285,554
1998	216,623,373	105,250,643	212,288,827	47,251,820	32,730,608	2,576,298	82,558,726
1999	226,662,281	98,025,363	221,348,927	46,290,675	34,003,146	1,816,179	82,110,000
2000	226,754,059	99,440,796	218,822,772	47,734,809	32,043,545	6,908,587	86,686,941
2001	228,844,396	85,854,768	216,665,958	42,597,213	31,721,517	3,101,769	77,420,498
2002	166,325,303	81,375,137	158,959,543	30,877,716	31,012,907	3,419,450	65,310,072





Tabla A.2. Gasto Total, Ingresos Corrientes Propios, Gasto Total excluida la Deuda Pública, Coparticipación, Otros Recursos de Origen Nacional y Transferencias no Automáticas. PBA. Años 1885 a 2019. (continuación).

Año	Gasto total	Ingresos corrientes propios	Gasto total excluida la deuda pública	Coparticipación	Otros recursos de origen nacional	Transferencias no automáticas	Coparticipación más otros recursos de origen nacional más transferencias no automáticas
2003	170,227,901	98,033,352	162,851,261	40,679,585	25,043,901	3,930,294	69,653,779
2004	220,185,014	116,022,967	203,534,960	60,349,777	23,666,442	13,453,834	97,470,053
2005	259,518,055	114,662,395	232,933,644	68,844,918	23,031,101	30,967,063	122,843,083
2006	299,515,499	133,762,224	261,817,021	77,973,390	21,589,575	29,758,276	129,321,240
2007	336,819,791	147,599,173	299,225,424	96,080,207	21,373,596	39,338,810	156,792,613
2008	404,991,598	183,281,678	367,448,945	111,723,375	22,505,063	37,685,344	171,913,783
2009	475,643,963	203,228,796	438,159,002	114,619,629	23,367,408	60,218,375	198,205,413
2010	563,428,130	231,622,770	486,733,846	141,337,811	24,929,617	89,047,968	255,315,396
2011	661,558,960	275,931,261	594,609,023	169,018,012	25,887,557	85,489,663	280,395,232
2012	689,202,910	331,299,423	642,875,568	196,466,099	28,204,250	61,785,614	286,455,963
2013	798,566,020	438,856,872	723,014,705	231,245,794	31,383,491	62,196,959	324,826,245
2014	787,138,092	417,080,215	709,377,306	228,179,740	28,570,211	82,474,040	339,223,990
2015	927,200,981	433,938,527	822,426,878	245,546,040	27,555,575	88,890,364	361,991,979
2016	962,776,610	438,001,711	879,926,107	235,887,769	23,705,523	146,101,442	405,694,734
2017	1,012,052,652	478,890,020	875,721,773	258,797,919	24,261,328	148,508,038	431,567,285
2018	964,559,737	462,586,892	816,394,727	312,517,984	17,699,392	85,256,448	415,473,824
2019	921,065,299	412,313,916	746,416,787	299,812,340	62,180,978	58,685,869	420,679,187

Tabla A.3. Gasto Total, Ingresos Corrientes Propios, Gasto Total excluida la Deuda Pública, Coparticipación, Otros Recursos de Origen Nacional y Transferencias no Automáticas. Provincia de Buenos Aires. Años 1885 a 2019.

En valores constantes per cápita - Miles de pesos del 2019.

Año	Gasto total	Ingresos corrientes propios	Gasto total excluida la deuda pública	Coparticipación	Otros recursos de origen nacional	Transferencias no automáticas	Coparticipación más otros recursos de origen nacional más transferencias no automáticas
1885	5.4	3.3	3.3				
1886	5.0	3.1	3.2				
1887	4.7	2.9	3.0				
1888	4.5	2.8	2.9				
1889	5.9	3.9	4.0				
1890	7.0	5.2	4.9				
1891	4.7	4.2	3.1				
1892	3.3	3.0	3.0				
1893	3.2	3.1	2.9				
1894	3.2	3.1	2.9				
1895	3.3	3.2	3.1				
1896	3.1	3.0	3.0				
1897	4.2	4.1	3.2				
1898	3.4	3.3	2.6				
1899	3.1	3.5	2.6				
1900	3.5	3.1	2.5				





Tabla A.3. Gasto Total, Ingresos Corrientes Propios, Gasto Total excluida la Deuda Pública, Coparticipación, Otros Recursos de Origen Nacional y Transferencias no Automáticas. PBA. Años 1885 a 2019. (continuación).

Año	Gasto total	Ingresos corrientes propios	Gasto total excluida la deuda pública	Coparticipación	Otros recursos de origen nacional	Transferencias no automáticas	Coparticipación más otros recursos de origen nacional más transferencias no automáticas
1901	3.3	3.0	2.4				
1902	3.2	3.0	2.4				
1903	3.2	3.3	2.2				
1904	3.2	3.4	2.2				
1905	2.8	3.0	2.3				
1906	3.1	3.0	2.4				
1907	3.6	3.5	2.6				
1908	3.9	3.9	2.9				
1909	4.4	4.2	3.3				
1910	3.9	3.7	3.0				
1911	5.1	4.6	3.5				
1912	4.3	3.8	2.9				
1913	4.4	4.1	2.9				
1914	4.0	3.5	2.5				
1915	3.5	3.4	2.1				
1916	3.2	3.0	1.9				
1917	2.9	2.6	1.7				
1918	2.2	2.1	1.3				





Tabla A.3. Gasto Total, Ingresos Corrientes Propios, Gasto Total excluida la Deuda Pública, Coparticipación, Otros Recursos de Origen Nacional y Transferencias no Automáticas. PBA. Años 1885 a 2019. (continuación).

Año	Gasto total	Ingresos corrientes propios	Gasto total excluida la deuda pública	Coparticipación	Otros recursos de origen nacional	Transferencias no automáticas	Coparticipación más otros recursos de origen nacional más transferencias no automáticas
1919	2.7	2.4	1.6				
1920	2.3	2.1	1.4				
1921	2.5	2.2	1.5				
1922	2.9	2.5	1.8				
1923	3.6	3.2	2.5				
1924	4.1	3.5	3.0				
1925	4.2	3.8	3.0				
1926	4.6	3.9	3.1				
1927	4.6	4.5	3.1				
1928	4.8	4.9	3.0				
1929	5.0	4.8	3.2				
1930	5.5	4.4	3.7				
1931	5.7	4.8	3.5				
1932	7.0	5.5	4.2				
1933	5.0	4.5	3.4				
1934	5.4	5.2	3.6				
1935	5.2	4.5	3.4	0.7			74.8
1936	5.9	4.6	4.0	0.8			76.7





Tabla A.3. Gasto Total, Ingresos Corrientes Propios, Gasto Total excluida la Deuda Pública, Coparticipación, Otros Recursos de Origen Nacional y Transferencias no Automáticas. PBA. Años 1885 a 2019. (continuación).

Año	Gasto total	Ingresos corrientes propios	Gasto total excluida la deuda pública	Coparticipación	Otros recursos de origen nacional	Transferencias no automáticas	Coparticipación más otros recursos de origen nacional más transferencias no automáticas
1937	6.3	5.0	4.5	0.9			85.2
1938	5.7	4.9	4.2	0.9			92.1
1939	5.4	4.7	3.8	0.9			92.8
1940	5.1	4.4	3.6	0.9			93.8
1941	6.1	4.6	4.4	0.9			92.7
1942	5.3	4.6	3.7	1.0			104.9
1943	6.4	4.9	4.8	1.1			107.7
1944	6.2	5.0	4.7	1.2			119.6
1945	5.4	4.5	4.3	1.1			105.4
1946	5.6	4.2	4.6	1.0			102.4
1947	6.7	5.2	5.9	2.2			217.5
1948	10.2	6.0	9.5	2.3			230.8
1949	11.0	5.3	10.4	2.4			241.8
1950	9.9	4.6	9.4	2.7			266.9
1951	9.4	4.3	9.0	3.0			302.3
1952	6.4	3.5	5.9	2.6			262.8
1953	6.9	3.6	6.5	2.7			266.7





Tabla A.3. Gasto Total, Ingresos Corrientes Propios, Gasto Total excluida la Deuda Pública, Coparticipación, Otros Recursos de Origen Nacional y Transferencias no Automáticas. PBA. Años 1885 a 2019. (continuación).

Año	Gasto total	Ingresos corrientes propios	Gasto total excluida la deuda pública	Coparticipación	Otros recursos de origen nacional	Transferencias no automáticas	Coparticipación más otros recursos de origen nacional más transferencias no automáticas
1954	7.1	3.9	6.6	2.7			271.4
1955	6.7	3.6	6.3	2.9			288.1
1956	7.2	3.5	6.7	2.9			292.7
1957	7.9	3.3	7.5	2.8			276.6
1958	9.5	4.2	9.3	2.2			2.2
1959	5.3	2.9	5.3	1.2			1.2
1960	7.7	5.0	7.6	1.8			1.8
1961	9.6	5.9	9.5	2.3			2.3
1962	12.7	5.9	12.6	4.0			4.0
1963	9.2	4.7	9.1	2.7			2.7
1964	9.8	5.0	9.5	2.8			2.8
1965	11.9	4.7	11.4	3.9			3.9
1966	11.0	4.7	10.7	3.7			3.7
1967	10.6	5.3	10.1	4.3			4.3
1968	10.0	5.9	9.7	3.8			3.8
1969	10.6	6.3	10.4	3.8			3.8
1970	10.1	6.2	10.0	3.5	0.6		4.0





Tabla A.3. Gasto Total, Ingresos Corrientes Propios, Gasto Total excluida la Deuda Pública, Coparticipación, Otros Recursos de Origen Nacional y Transferencias no Automáticas. PBA. Años 1885 a 2019. (continuación).

Año	Gasto total	Ingresos corrientes propios	Gasto total excluida la deuda pública	Coparticipación	Otros recursos de origen nacional	Transferencias no automáticas	Coparticipación más otros recursos de origen nacional más transferencias no automáticas
1971	9.8	5.4	9.7	3.2	0.6		3.8
1972	9.5	4.5	9.4	2.8	0.6		3.4
1973	11.4	4.6	11.3	3.1	0.7	1.6	5.4
1974	14.0	6.1	13.8	4.1	0.9	1.8	6.8
1975	15.0	3.0	14.9	2.9	0.6	4.8	8.3
1976	11.0	4.0	10.9	3.9	0.6	2.6	7.1
1977	13.6	7.1	13.5	5.6	0.5	0.2	6.4
1978	13.4	8.2	13.4	4.7	0.6	0.0	5.3
1979	14.9	9.5	14.8	4.7	0.5	0.0	5.2
1980	16.4	10.1	16.3	4.8	0.5	0.0	5.3
1981	13.5	8.3	13.2	3.7	0.5	0.0	4.2
1982	12.0	7.9	12.0	3.3	0.9	0.0	4.2
1983	12.6	6.9	12.6	2.6	1.3	2.2	6.1
1984	12.8	8.0	12.8	2.3	0.9	1.3	4.4
1985	11.8	7.0	11.8	3.0	1.0	0.1	4.2
1986	12.4	7.5	12.4	2.4	1.0	1.5	4.9
1987	12.5	6.2	12.5	3.4	1.2	0.3	4.8





Tabla A.3. Gasto Total, Ingresos Corrientes Propios, Gasto Total excluida la Deuda Pública, Coparticipación, Otros Recursos de Origen Nacional y Transferencias no Automáticas. PBA. Años 1885 a 2019. (continuación).

Año	Gasto total	Ingresos corrientes propios	Gasto total excluida la deuda pública	Coparticipación	Otros recursos de origen nacional	Transferencias no automáticas	Coparticipación más otros recursos de origen nacional más transferencias no automáticas
1988	12.4	5.6	12.4	3.5	1.1	0.1	4.7
1989	10.3	4.9	10.3	3.7	0.7	0.0	4.4
1990	10.2	4.9	10.2	2.9	0.5	0.0	3.4
1991	9.9	4.3	9.9	3.7	0.5	0.1	4.3
1992	10.9	5.9	10.6	3.5	1.9	0.1	5.5
1993	12.0	6.2	11.8	3.1	2.4	0.2	5.7
1994	13.2	6.7	12.9	3.2	2.5	0.2	5.8
1995	12.4	6.5	12.2	2.8	2.5	0.2	5.4
1996	13.5	6.8	13.1	3.0	2.4	0.3	5.7
1997	15.1	7.7	14.7	3.4	2.5	0.2	6.1
1998	16.1	7.8	15.8	3.5	2.4	0.2	6.1
1999	16.7	7.2	16.3	3.4	2.5	0.1	6.1
2000	16.6	7.3	16.0	3.5	2.3	0.5	6.3
2001	16.6	6.2	15.7	3.1	2.3	0.2	5.6
2002	11.9	5.8	11.3	2.2	2.2	0.2	4.7
2003	12.0	6.9	11.5	2.9	1.8	0.3	4.9
2004	15.3	8.1	14.1	4.2	1.6	0.9	6.8





Tabla A.3. Gasto Total, Ingresos Corrientes Propios, Gasto Total excluida la Deuda Pública, Coparticipación, Otros Recursos de Origen Nacional y Transferencias no Automáticas. PBA. Años 1885 a 2019. (continuación).

Año	Gasto total	Ingresos corrientes propios	Gasto total excluida la deuda pública	Coparticipación	Otros recursos de origen nacional	Transferencias no automáticas	Coparticipación más otros recursos de origen nacional más transferencias no automáticas
2005	17.8	7.9	16.0	4.7	1.6	2.1	8.4
2006	20.2	9.0	17.7	5.3	1.5	2.0	8.7
2007	22.5	9.8	19.9	6.4	1.4	2.6	10.5
2008	26.6	12.1	24.2	7.3	1.5	2.5	11.3
2009	30.9	13.2	28.4	7.4	1.5	3.9	12.9
2010	36.1	14.8	31.2	9.0	1.6	5.7	16.3
2011	41.6	17.3	37.4	10.6	1.6	5.4	17.6
2012	42.8	20.6	39.9	12.2	1.8	3.8	17.8
2013	49.0	26.9	44.4	14.2	1.9	3.8	19.9
2014	47.8	25.3	43.1	13.8	1.7	5.0	20.6
2015	55.7	26.0	49.4	14.7	1.7	5.3	21.7
2016	57.2	26.0	52.2	14.0	1.4	8.7	24.1
2017	59.5	28.1	51.5	15.2	1.4	8.7	25.4
2018	56.1	26.9	47.5	18.2	1.0	5.0	24.2
2019	53.0	23.7	43.0	17.3	3.6	3.4	24.2

Tabla A.4. Gasto Total, Ingresos Corrientes Propios, Gasto Total excluida la Deuda Pública, Coparticipación, Otros Recursos de Origen Nacional y Transferencias no Automáticas. PBA. Años 1885 a 2019. En porcentaje del PBI.

Año	Gasto total	Ingresos corrientes propios	Gasto total excluida la deuda pública	Coparticipación	Otros recursos de origen nacional	Transferencias no automáticas	Coparticipación más otros recursos de origen nacional más transferencias no automáticas
1900	1.2%	1.1%	0.9%				
1901	1.1%	1.0%	0.8%				
1902	1.1%	1.1%	0.8%				
1903	1.1%	1.1%	0.7%				
1904	1.0%	1.0%	0.7%				
1905	0.8%	0.9%	0.7%				
1906	0.9%	0.9%	0.7%				
1907	1.0%	1.0%	0.7%				
1908	1.1%	1.1%	0.8%				
1909	1.2%	1.1%	0.9%				
1910	1.0%	1.0%	0.8%				
1911	1.4%	1.3%	0.9%				
1912	1.1%	1.0%	0.8%				
1913	1.2%	1.1%	0.8%				
1914	1.3%	1.1%	0.8%				





Tabla A.4. Gasto Total, Ingresos Corrientes Propios, Gasto Total excluida la Deuda Pública, Coparticipación, Otros Recursos de Origen Nacional y Transferencias no Automáticas. PBA. Años 1885 a 2019. (continuación).

Año	Gasto total	Ingresos corrientes propios	Gasto total excluida la deuda pública	Coparticipación	Otros recursos de origen nacional	Transferencias no automáticas	Coparticipación más otros recursos de origen nacional más transferencias no automáticas
1914	1.3%	1.1%	0.8%				
1915	1.1%	1.1%	0.7%				
1916	1.1%	1.0%	0.7%				
1917	1.1%	1.0%	0.6%				
1918	0.7%	0.7%	0.4%				
1919	0.9%	0.8%	0.5%				
1920	0.7%	0.6%	0.4%				
1921	0.8%	0.7%	0.5%				
1922	0.8%	0.7%	0.5%				
1923	1.0%	0.8%	0.7%				
1924	1.0%	0.9%	0.8%				
1925	1.1%	1.0%	0.8%				
1926	1.2%	1.0%	0.8%				
1927	1.1%	1.1%	0.7%				
1928	1.1%	1.1%	0.7%				





Tabla A.4. Gasto Total, Ingresos Corrientes Propios, Gasto Total excluida la Deuda Pública, Coparticipación, Otros Recursos de Origen Nacional y Transferencias no Automáticas. PBA. Años 1885 a 2019. (continuación).

Año	Gasto total	Ingresos corrientes propios	Gasto total excluida la deuda pública	Coparticipación	Otros recursos de origen nacional	Transferencias no automáticas	Coparticipación más otros recursos de origen nacional más transferencias no automáticas
1929	1.1%	1.1%	0.7%				
1930	1.3%	1.1%	0.9%				
1931	1.5%	1.3%	0.9%				
1932	1.9%	1.5%	1.2%				
1933	1.4%	1.2%	0.9%				
1934	1.4%	1.3%	0.9%				
1935	1.4%	1.2%	0.9%	0.2%			0.2%
1936	1.7%	1.3%	1.2%	0.2%			0.2%
1937	1.6%	1.3%	1.2%	0.2%			0.2%
1938	1.5%	1.3%	1.1%	0.3%			0.3%
1939	1.4%	1.3%	1.0%	0.2%			0.2%
1940	1.4%	1.2%	1.0%	0.3%			0.3%
1941	1.6%	1.2%	1.2%	0.2%			0.2%
1942	1.3%	1.2%	0.9%	0.3%			0.3%
1943	1.6%	1.2%	1.2%	0.3%			0.3%





Tabla A.4. Gasto Total, Ingresos Corrientes Propios, Gasto Total excluida la Deuda Pública, Coparticipación, Otros Recursos de Origen Nacional y Transferencias no Automáticas. PBA. Años 1885 a 2019. (continuación).

Año	Gasto total	Ingresos corrientes propios	Gasto total excluida la deuda pública	Coparticipación	Otros recursos de origen nacional	Transferencias no automáticas	Coparticipación más otros recursos de origen nacional más transferencias no automáticas
1944	1.4%	1.1%	1.0%	0.3%			0.3%
1945	1.3%	1.1%	1.1%	0.3%			0.3%
1946	1.2%	0.9%	1.0%	0.2%			0.2%
1947	1.2%	1.0%	1.1%	0.4%			0.4%
1948	1.8%	1.1%	1.7%	0.4%			0.4%
1949	2.2%	1.1%	2.1%	0.5%			0.5%
1950	2.2%	1.0%	2.1%	0.6%			0.6%
1951	2.1%	1.0%	2.0%	0.7%			0.7%
1952	1.8%	1.0%	1.7%	0.7%			0.7%
1953	1.9%	1.0%	1.7%	0.7%			0.7%
1954	1.8%	1.0%	1.7%	0.7%			0.7%
1955	1.7%	0.9%	1.6%	0.7%			0.7%
1956	1.8%	0.9%	1.7%	0.7%			0.7%
1957	1.9%	0.8%	1.9%	0.7%			0.7%
1958	1.8%	0.8%	1.8%	0.4%			0.4%





Tabla A.4. Gasto Total, Ingresos Corrientes Propios, Gasto Total excluida la Deuda Pública, Coparticipación, Otros Recursos de Origen Nacional y Transferencias no Automáticas. PBA. Años 1885 a 2019. (continuación).

Año	Gasto total	Ingresos corrientes propios	Gasto total excluida la deuda pública	Coparticipación	Otros recursos de origen nacional	Transferencias no automáticas	Coparticipación más otros recursos de origen nacional más transferencias no automáticas
1959	1.2%	0.7%	1.2%	0.3%			0.3%
1960	1.7%	1.1%	1.7%	0.4%			0.4%
1961	2.1%	1.3%	2.1%	0.5%			0.5%
1962	3.1%	1.4%	3.1%	1.0%			1.0%
1963	2.2%	1.1%	2.2%	0.7%			0.7%
1964	2.1%	1.1%	2.0%	0.6%			0.6%
1965	2.4%	1.0%	2.3%	0.8%			0.8%
1966	2.4%	1.0%	2.3%	0.8%			0.8%
1967	2.4%	1.2%	2.2%	1.0%			1.0%
1968	2.3%	1.4%	2.2%	0.9%			0.9%
1969	2.3%	1.3%	2.2%	0.8%			0.8%
1970	2.2%	1.3%	2.1%	0.7%	0.1%		0.9%
1971	2.0%	1.1%	2.0%	0.7%	0.1%		0.8%
1972	1.9%	0.9%	1.9%	0.6%	0.1%		0.7%
1973	2.2%	0.9%	2.2%	0.6%	0.1%	0.3%	1.1%





Tabla A.4. Gasto Total, Ingresos Corrientes Propios, Gasto Total excluida la Deuda Pública, Coparticipación, Otros Recursos de Origen Nacional y Transferencias no Automáticas. PBA. Años 1885 a 2019. (continuación).

Año	Gasto total	Ingresos corrientes propios	Gasto total excluida la deuda pública	Coparticipación	Otros recursos de origen nacional	Transferencias no automáticas	Coparticipación más otros recursos de origen nacional más transferencias no automáticas
1974	2.5%	1.1%	2.5%	0.7%	0.2%	0.3%	1.2%
1975	2.7%	0.5%	2.7%	0.5%	0.1%	0.9%	1.5%
1976	2.0%	0.7%	2.0%	0.7%	0.1%	0.5%	1.3%
1977	2.4%	1.3%	2.4%	1.0%	0.1%	0.0%	1.2%
1978	2.6%	1.6%	2.6%	0.9%	0.1%	0.0%	1.0%
1979	2.7%	1.7%	2.7%	0.9%	0.1%	0.0%	1.0%
1980	2.5%	1.5%	2.5%	0.7%	0.1%	0.0%	0.8%
1981	2.2%	1.4%	2.2%	0.6%	0.1%	0.0%	0.7%
1982	1.8%	1.2%	1.8%	0.5%	0.1%	0.0%	0.6%
1983	1.7%	0.9%	1.7%	0.4%	0.2%	0.3%	0.8%
1984	1.8%	1.1%	1.8%	0.3%	0.1%	0.2%	0.6%
1985	2.0%	1.2%	2.0%	0.5%	0.2%	0.0%	0.7%
1986	2.1%	1.3%	2.1%	0.4%	0.2%	0.2%	0.8%
1987	2.2%	1.1%	2.2%	0.6%	0.2%	0.0%	0.8%
1988	2.1%	0.9%	2.1%	0.6%	0.2%	0.0%	0.8%





Tabla A.4. Gasto Total, Ingresos Corrientes Propios, Gasto Total excluida la Deuda Pública, Coparticipación, Otros Recursos de Origen Nacional y Transferencias no Automáticas. PBA. Años 1885 a 2019. (continuación).

Año	Gasto total	Ingresos corrientes propios	Gasto total excluida la deuda pública	Coparticipación	Otros recursos de origen nacional	Transferencias no automáticas	Coparticipación más otros recursos de origen nacional más transferencias no automáticas
1989	1.9%	0.9%	1.9%	0.7%	0.1%	0.0%	0.8%
1990	2.2%	1.1%	2.2%	0.6%	0.1%	0.0%	0.7%
1991	2.3%	1.0%	2.3%	0.8%	0.1%	0.0%	1.0%
1992	2.5%	1.4%	2.4%	0.8%	0.4%	0.0%	1.3%
1993	3.0%	1.5%	2.9%	0.8%	0.6%	0.0%	1.4%
1994	3.1%	1.6%	3.1%	0.7%	0.6%	0.0%	1.4%
1995	3.1%	1.6%	3.0%	0.7%	0.6%	0.0%	1.3%
1996	3.2%	1.6%	3.1%	0.7%	0.6%	0.1%	1.4%
1997	3.4%	1.7%	3.3%	0.8%	0.6%	0.0%	1.4%
1998	3.6%	1.7%	3.5%	0.8%	0.5%	0.0%	1.4%
1999	3.9%	1.7%	3.8%	0.8%	0.6%	0.0%	1.4%
2000	3.9%	1.7%	3.7%	0.8%	0.5%	0.1%	1.5%
2001	4.1%	1.5%	3.9%	0.8%	0.6%	0.1%	1.4%
2002	3.2%	1.6%	3.1%	0.6%	0.6%	0.1%	1.3%
2003	3.1%	1.8%	3.0%	0.7%	0.5%	0.1%	1.3%





Tabla A.4. Gasto Total, Ingresos Corrientes Propios, Gasto Total excluida la Deuda Pública, Coparticipación, Otros Recursos de Origen Nacional y Transferencias no Automáticas. PBA. Años 1885 a 2019. (continuación).

Año	Gasto total	Ingresos corrientes propios	Gasto total excluida la deuda pública	Coparticipación	Otros recursos de origen nacional	Transferencias no automáticas	Coparticipación más otros recursos de origen nacional más transferencias no automáticas
2004	3.2%	1.7%	3.0%	0.9%	0.3%	0.2%	1.4%
2005	3.5%	1.5%	3.1%	0.9%	0.3%	0.4%	1.7%
2006	3.6%	1.6%	3.2%	0.9%	0.3%	0.4%	1.6%
2007	3.6%	1.6%	3.2%	1.0%	0.2%	0.4%	1.7%
2008	3.6%	1.6%	3.3%	1.0%	0.2%	0.3%	1.5%
2009	4.2%	1.8%	3.8%	1.0%	0.2%	0.5%	1.7%
2010	4.1%	1.7%	3.5%	1.0%	0.2%	0.6%	1.8%
2011	4.1%	1.7%	3.6%	1.0%	0.2%	0.5%	1.7%
2012	3.8%	1.8%	3.6%	1.1%	0.2%	0.3%	1.6%
2013	3.8%	2.1%	3.5%	1.1%	0.2%	0.3%	1.6%
2014	3.8%	2.0%	3.5%	1.1%	0.1%	0.4%	1.7%
2015	4.4%	2.1%	3.9%	1.2%	0.1%	0.4%	1.7%
2016	4.6%	2.1%	4.2%	1.1%	0.1%	0.7%	1.9%
2017	4.6%	2.2%	4.0%	1.2%	0.1%	0.7%	2.0%
2018	4.3%	2.0%	3.6%	1.4%	0.1%	0.4%	1.8%
2019	4.2%	1.9%	3.4%	1.4%	0.3%	0.3%	1.9%

Tabla A.5. Gasto Público Total y desagregaciones. Provincia de Buenos Aires. Años 1885 a 2019.

En valores corrientes según moneda vigente:

1885 a 1957: Miles de Pesos Moneda Nacional - 1958 a 1982: Miles de Pesos Ley 18.188 - 1983 a 1984: Miles de Pesos Argentinos - 1985 a 1990: Miles de Australes - 1991 a 2019: Miles de Pesos

Año	Gasto total	Deuda pública	Gasto total excluida la deuda pública	Gasto en educación	Gasto menos deuda pública y educación	Gasto en personal	Otros gastos Corrientes e Inversiones
1885	7,911	3,099	4,812	1,192	3,620		
1886	8,408	3,099	5,309	1,323	3,986		
1887	8,408	3,099	5,309	1,323	3,986		
1888	8,408	3,099	5,309	1,323	3,986		
1889	11,436	3,691	7,745	1,819	5,926		
1890	14,037	4,148	9,889	2,124	7,765		
1891	15,404	5,127	10,276	2,125	8,151	7,549	2,727
1892	11,342	1,029	10,314	2,439	7,875		
1893	11,419	1,029	10,391	2,439	7,952		
1894	11,753	1,029	10,725	2,439	8,286		
1895	12,699	703	11,995	3,257	8,738		
1896	12,699	703	11,995	3,257	8,738		
1897	17,667	4,072	13,595	3,662	9,933		
1898	17,667	4,072	13,595	3,662	9,933		
1899	16,729	2,838	13,891	4,210	9,681		
1900	19,435	5,367	14,068	4,222	9,846	10,158	3,910



Tabla A.5. Gasto Público Total y desagregaciones. PBA. Años 1885 a 2019. (continuación).

Año	Gasto total	Deuda pública	Gasto total excluida la deuda pública	Gasto en educación	Gasto menos deuda pública y educación	Gasto en personal	Otros gastos Corrientes e Inversiones
1901	19,213	5,352	13,861	4,222	9,639		
1902	19,399	4,976	14,423	4,150	10,273		
1903	20,550	6,534	14,016	4,244	9,772		
1904	22,804	6,851	15,952	4,254	11,698		
1905	20,932	3,674	17,258	4,839	12,419		
1906	24,466	5,670	18,796	4,913	13,883		
1907	29,516	8,418	21,099	5,844	15,255		
1908	33,800	9,103	24,697	7,320	17,377		
1909	39,092	9,740	29,352	7,900	21,452		
1910	39,799	9,988	29,811	9,218	20,593		
1911	54,157	17,456	36,701	8,371	28,330	24,578	12,123
1912	58,009	18,646	39,363	10,568	28,795		
1913	62,439	21,126	41,313	10,716	30,597		
1914	59,137	22,267	36,870	10,180	26,690		
1915	56,211	22,267	33,944	10,449	23,495		
1916	56,601	22,267	34,334	10,514	23,820	25,206	9,128
1917	61,107	25,578	35,529	11,298	24,231		
1918	61,107	25,578	35,529	11,298	24,231		
1919	71,307	28,044	43,263	14,747	28,516		
1920	71,307	28,044	43,263	14,747	28,516		



Tabla A.5. Gasto Público Total y desagregaciones. PBA. Años 1885 a 2019. (continuación).

Año	Gasto total	Deuda pública	Gasto total excluida la deuda pública	Gasto en educación	Gasto menos deuda pública y educación	Gasto en personal	Otros gastos Corrientes e Inversiones
1921	71,307	28,044	43,263	14,747	28,516		
1922	72,471	28,044	44,427	14,747	29,680		
1923	88,940	26,379	62,561	19,643	42,918		
1924	104,543	26,131	78,412	25,245	53,167		
1925	108,106	30,196	77,910	25,538	52,372	55,973	21,938
1926	117,596	38,896	78,701	27,214	51,487		
1927	117,596	38,896	78,701	27,214	51,487		
1928	124,331	45,479	78,852	27,115	51,737		
1929	134,060	47,364	86,696	27,886	58,810		
1930	152,669	50,417	102,252	27,769	74,483		
1931	139,394	53,427	85,967	27,698	58,269		
1932	156,236	62,242	93,994	28,662	65,332		
1933	130,209	43,125	87,083	26,617	60,466	60,001	27,082
1934	127,682	42,210	85,472	26,701	58,771	60,861	24,611
1935	132,281	45,844	86,437	26,699	59,738	62,344	24,093
1936	166,675	53,036	113,640	27,217	86,423	65,352	48,288
1937	185,514	52,958	132,556	31,458	101,098	80,752	51,803
1938	170,492	44,996	125,496	35,053	90,443	93,572	31,924
1939	166,707	48,627	118,080	37,120	80,960		
1940	166,707	48,627	118,080	37,120	80,960		



Tabla A.5. Gasto Público Total y desagregaciones. PBA. Años 1885 a 2019. (continuación).

Año	Gasto total	Deuda pública	Gasto total excluida la deuda pública	Gasto en educación	Gasto menos deuda pública y educación	Gasto en personal	Otros gastos Corrientes e Inversiones
1941	207,560	57,830	149,730	36,220	113,510	92,402	57,328
1942	195,700	57,830	137,870	37,187	100,683	103,052	34,818
1943	244,928	62,526	182,402	41,092	141,310	112,694	69,708
1944	240,255	57,853	182,402	41,092	141,310	112,694	69,708
1945	258,026	52,146	205,880	53,366	152,513	156,314	49,565
1946	321,244	56,037	265,206	60,580	204,626	170,671	94,535
1947	444,203	49,506	394,697	81,579	313,118	229,851	164,846
1948	790,522	48,426	742,096	95,680	646,416	288,305	453,791
1949	1,165,564	60,954	1,104,610	123,343	981,267	399,777	704,833
1950	1,361,359	69,369	1,291,990	158,216	1,133,774	511,254	780,736
1951	1,837,732	86,888	1,750,844	209,280	1,541,564	698,926	1,051,918
1952	1,795,384	134,155	1,661,229	224,918	1,436,311	924,030	737,199
1953	2,078,277	122,427	1,955,850	302,965	1,652,885	1,092,362	863,488
1954	2,310,689	155,750	2,154,940	371,988	1,782,952	1,230,472	924,468
1955	2,545,425	172,185	2,373,240	391,097	1,982,143	1,317,256	1,055,984
1956	3,195,664	209,997	2,985,667	563,040	2,422,627	1,812,853	1,172,814
1957	4,514,047	220,014	4,294,033	785,832	3,508,201	2,262,426	2,031,607
1958	74,141	1,850	72,291	21,019	51,272	42,083	30,208
1959	92,229	1,286	90,943	18,706	72,237	41,936	49,007
1960	174,517	2,254	172,263	29,576	142,687	69,236	103,027



Tabla A.5. Gasto Público Total y desagregaciones. PBA. Años 1885 a 2019. (continuación).

Año	Gasto total	Deuda pública	Gasto total excluida la deuda pública	Gasto en educación	Gasto menos deuda pública y educación	Gasto en personal	Otros gastos Corrientes e Inversiones
1961	255,252	2,642	252,610	47,733	204,877	107,603	145,007
1962	442,668	2,875	439,793	97,971	341,822	226,607	213,186
1963	410,219	6,219	404,000	85,603	318,397	199,851	204,149
1964	545,991	14,629	531,362	134,653	396,709	270,812	260,550
1965	874,514	39,696	834,818	201,282	633,536	412,299	422,519
1966	1,092,695	28,275	1,064,420	318,308	746,112	642,220	422,200
1967	1,401,358	65,216	1,336,142	347,166	988,976	768,135	568,007
1968	1,579,730	54,124	1,525,606	352,847	1,172,759	754,535	771,071
1969	1,834,677	18,466	1,816,211	432,705	1,383,506	891,364	924,847
1970	2,039,620	19,399	2,020,221	550,159	1,470,062	1,077,121	943,100
1971	2,694,530	26,534	2,667,996	744,681	1,923,315	1,489,705	1,178,291
1972	4,208,517	38,475	4,170,042	1,234,493	2,935,549	2,386,697	1,783,345
1973	8,145,301	67,867	8,077,434	2,820,174	5,257,260	5,089,838	2,987,596
1974	12,557,913	111,431	12,446,482	4,030,975	8,415,507	7,522,787	4,923,695
1975	38,440,648	163,590	38,277,058	12,163,094	26,113,964	23,501,638	14,775,420
1976	154,875,525	954,862	153,920,663	34,456,662	119,464,001	74,936,211	78,984,452
1977	535,105,661	3,059,223	532,046,438	90,352,324	441,694,114	184,380,480	347,665,958
1978	1,474,643,622	5,081,375	1,469,562,247	357,184,488	1,112,377,759	612,827,138	856,735,109
1979	4,281,108,990	8,792,412	4,272,316,578	991,802,781	3,280,513,797	1,758,252,881	2,514,063,697
1980	9,600,541,300	48,234,400	9,552,306,900	2,333,594,000	7,218,712,900	4,277,754,300	5,274,552,600



Tabla A.5. Gasto Público Total y desagregaciones. PBA. Años 1885 a 2019. (continuación).

Año	Gasto total	Deuda pública	Gasto total excluida la deuda pública	Gasto en educación	Gasto menos deuda pública y educación	Gasto en personal	Otros gastos Corrientes e Inversiones
1981	16,496,759,700	358,176,400	16,138,583,300	4,313,130,466	11,825,452,834	8,111,089,000	8,027,494,300
1982	39,764,666,300	6,850,800	39,757,815,500	10,396,598,896	29,361,216,604	17,230,451,400	22,527,364,100
1983	18,975,306	1,202	18,974,104	5,310,000	13,664,104	8,694,035	10,280,069
1984	143,139,897	29,309	143,110,588	48,370,000	94,740,588	74,075,849	69,034,739
1985	1,042,286	128	1,042,158	364,300	677,858	566,917	475,241
1986	2,141,118	338	2,140,781	622,900	1,517,881	1,064,731	1,076,049
1987	5,086,167	256	5,085,911	1,600,000	3,485,911	2,553,623	2,532,288
1988	22,912,113	28,141	22,883,972	6,622,000	16,261,972	11,649,065	11,234,906
1989	619,931,292	3,075,814	616,855,478	175,190,000	441,665,478	334,685,692	282,169,785
1990	15,197,795,000	20,509,000	15,177,286,000	4,323,000,000	10,854,286,000	8,353,000,000	6,824,286,000
1991	4,100,785	22,000	4,078,785	1,153,051	2,925,735	2,212,000	1,866,785
1992	5,674,169	161,483	5,512,686	1,609,020	3,903,666	2,897,711	2,614,975
1993	6,990,415	145,000	6,845,415	2,023,431	4,821,983	3,301,600	3,543,815
1994	8,048,640	151,000	7,897,640	2,279,921	5,617,718	3,593,600	4,304,040
1995	7,927,097	150,081	7,777,016	2,254,769	5,522,247	3,497,984	4,279,032
1996	8,716,530	290,246	8,426,284	2,526,593	5,899,692	3,610,484	4,815,800
1997	9,869,021	229,980	9,639,041	3,252,272	6,386,769	3,991,144	5,647,897
1998	10,730,886	214,721	10,516,165	3,423,377	7,092,788	4,793,804	5,722,361
1999	11,097,187	260,137	10,837,050	3,816,320	7,020,730	5,361,229	5,475,821
2000	10,997,424	384,662	10,612,762	3,914,798	6,697,963	5,628,743	4,984,019



Tabla A.5. Gasto Público Total y desagregaciones. PBA. Años 1885 a 2019. (continuación).

Año	Gasto total	Deuda pública	Gasto total excluida la deuda pública	Gasto en educación	Gasto menos deuda pública y educación	Gasto en personal	Otros gastos Corrientes e Inversiones
2001	10,980,546	584,353	10,396,193	3,873,134	6,523,059	5,744,785	4,651,408
2002	10,045,214	444,855	9,600,359	3,612,914	5,987,445	5,376,986	4,223,373
2003	11,662,989	505,403	11,157,586	3,777,059	7,380,527	5,567,263	5,590,322
2004	15,751,933	1,191,137	14,560,796	4,810,466	9,750,330	6,888,345	7,672,451
2005	20,355,989	2,085,219	18,270,770	6,792,999	11,477,771	9,613,906	8,656,864
2006	26,053,228	3,279,186	22,774,042	8,931,602	13,842,440	12,310,632	10,463,410
2007	31,886,196	3,558,999	28,327,197	11,334,302	16,992,895	15,829,566	12,497,631
2008	41,631,155	3,859,201	37,771,954	16,112,074	21,659,880	22,745,847	15,026,107
2009	52,018,411	4,099,512	47,918,899	19,878,559	28,040,340	28,356,299	19,562,600
2010	67,593,933	9,200,940	58,392,993	22,981,501	35,411,492	33,508,904	24,884,090
2011	88,305,766	8,936,566	79,369,200	31,178,343	48,190,856	46,646,989	32,722,210
2012	100,464,137	6,753,071	93,711,066	38,394,639	55,316,426	58,911,294	34,799,772
2013	128,767,023	12,182,484	116,584,538	47,121,252	69,463,286	72,756,164	43,828,374
2014	175,868,202	17,373,889	158,494,314	61,232,224	97,262,090	98,059,822	60,434,491
2015	263,352,938	29,758,993	233,593,944	93,676,354	139,917,590	147,571,240	86,022,704
2016	375,212,533	32,288,432	342,924,101	99,055,371	243,868,730	197,982,883	144,941,219
2017	490,857,837	66,122,133	424,735,703	152,418,253	272,317,450	251,512,164	173,223,539
2018	628,179,999	96,494,071	531,685,928	195,077,451	336,608,477	315,341,754	216,344,174
2019	921,065,299	174,648,512	746,416,787	275,779,075	470,637,712	432,782,181	313,634,606

Tabla A.6. Gasto Público Total y desagregaciones. Provincia de Buenos Aires. Años 1885 a 2019.

En valores constantes - Miles de pesos del 2019.

Año	Gasto total	Deuda pública	Gasto total excluida la deuda pública	Gasto en educación	Gasto menos deuda pública y educación	Gasto en personal	Otros gastos Corrientes e Inversiones
1885	3,286,617	1,287,577	1,999,039	495,190	1,503,849		
1886	3,169,896	1,168,448	2,001,449	498,760	1,502,689		
1887	3,114,631	1,148,076	1,966,554	490,064	1,476,490		
1888	3,114,631	1,148,076	1,966,554	490,064	1,476,490		
1889	4,236,148	1,367,216	2,868,932	673,792	2,195,140		
1890	5,199,385	1,536,313	3,663,073	786,770	2,876,303		
1891	3,647,814	1,214,177	2,433,637	503,243	1,930,394	1,787,733	645,904
1892	2,686,112	243,570	2,442,542	577,605	1,864,937		
1893	2,704,323	243,570	2,460,753	577,605	1,883,148		
1894	2,783,374	243,570	2,539,804	577,605	1,962,199		
1895	3,007,287	166,532	2,840,755	771,324	2,069,431		
1896	3,007,287	166,532	2,840,755	771,324	2,069,431		
1897	4,183,953	964,333	3,219,620	867,236	2,352,384		
1898	3,596,882	829,022	2,767,860	745,550	2,022,310		
1899	3,405,894	577,750	2,828,143	857,118	1,971,025		
1900	3,956,831	1,092,673	2,864,158	859,561	2,004,597	2,068,077	796,081
1901	3,911,614	1,089,639	2,821,974	859,561	1,962,413		
1902	3,949,441	1,013,109	2,936,331	844,903	2,091,429		



Tabla A.6. Gasto Público Total y desagregaciones. PBA. Años 1885 a 2019. (continuación).

Año	Gasto total	Deuda pública	Gasto total excluida la deuda pública	Gasto en educación	Gasto menos deuda pública y educación	Gasto en personal	Otros gastos Corrientes e Inversiones
1903	4,183,855	1,330,284	2,853,572	864,040	1,989,532		
1904	4,260,583	1,280,066	2,980,518	794,810	2,185,708		
1905	3,910,841	686,369	3,224,472	904,110	2,320,362		
1906	4,571,165	1,059,429	3,511,736	917,936	2,593,800		
1907	5,514,753	1,572,729	3,942,024	1,091,882	2,850,142		
1908	6,315,037	1,700,769	4,614,268	1,367,656	3,246,613		
1909	7,303,860	1,819,785	5,484,075	1,476,022	4,008,053		
1910	6,866,612	1,723,205	5,143,407	1,590,407	3,553,001		
1911	9,343,837	3,011,766	6,332,071	1,444,271	4,887,800	4,240,457	2,091,614
1912	8,146,605	2,618,568	5,528,037	1,484,142	4,043,895		
1913	8,768,770	2,966,824	5,801,946	1,504,927	4,297,019		
1914	8,304,990	3,127,133	5,177,856	1,429,653	3,748,204		
1915	7,323,605	2,901,125	4,422,479	1,361,374	3,061,105		
1916	6,868,985	2,702,272	4,166,713	1,275,949	2,890,764	3,058,977	1,107,736
1917	6,335,328	2,651,835	3,683,494	1,171,331	2,512,162		
1918	5,021,010	2,101,689	2,919,321	928,329	1,990,993		
1919	6,238,212	2,453,425	3,784,787	1,290,130	2,494,657		
1920	5,325,112	2,094,312	3,230,800	1,101,291	2,129,509		
1921	5,993,196	2,357,063	3,636,133	1,239,458	2,396,675		



Tabla A.6. Gasto Público Total y desagregaciones. PBA. Años 1885 a 2019. (continuación).

Año	Gasto total	Deuda pública	Gasto total excluida la deuda pública	Gasto en educación	Gasto menos deuda pública y educación	Gasto en personal	Otros gastos Corrientes e Inversiones
1922	7,236,035	2,800,150	4,435,885	1,472,455	2,963,431		
1923	9,047,477	2,683,457	6,364,020	1,998,201	4,365,819		
1924	10,438,372	2,609,111	7,829,261	2,520,656	5,308,604		
1925	11,095,859	3,099,283	7,996,577	2,621,182	5,375,394	5,744,934	2,251,643
1926	12,430,215	4,111,367	8,318,849	2,876,584	5,442,265		
1927	12,559,650	4,154,178	8,405,472	2,906,537	5,498,935		
1928	13,404,052	4,903,068	8,500,984	2,923,254	5,577,729		
1929	14,317,959	5,058,618	9,259,341	2,978,309	6,281,032		
1930	16,137,493	5,329,174	10,808,319	2,935,248	7,873,070		
1931	17,118,961	6,561,321	10,557,640	3,401,597	7,156,043		
1932	21,385,986	8,519,820	12,866,165	3,923,336	8,942,829		
1933	15,801,746	5,233,552	10,568,194	3,230,164	7,338,030	7,281,550	3,286,644
1934	17,477,474	5,777,770	11,699,704	3,654,908	8,044,796	8,330,826	3,368,878
1935	17,084,841	5,921,030	11,163,810	3,448,338	7,715,473	8,052,106	3,111,704
1936	19,846,653	6,315,140	13,531,513	3,240,833	10,290,680	7,781,712	5,749,801
1937	21,521,222	6,143,625	15,377,596	3,649,403	11,728,193	9,367,938	6,009,659
1938	19,910,562	5,254,758	14,655,804	4,093,597	10,562,207	10,927,622	3,728,183
1939	19,167,540	5,591,050	13,576,491	4,267,960	9,308,531		
1940	18,747,231	5,468,448	13,278,783	4,174,372	9,104,412		



Tabla A.6. Gasto Público Total y desagregaciones. PBA. Años 1885 a 2019. (continuación).

Año	Gasto total	Deuda pública	Gasto total excluida la deuda pública	Gasto en educación	Gasto menos deuda pública y educación	Gasto en personal	Otros gastos Corrientes e Inversiones
1941	22,739,597	6,335,663	16,403,933	3,968,143	12,435,790	10,123,268	6,280,666
1942	20,289,338	5,995,572	14,293,767	3,855,399	10,438,367	10,684,019	3,609,748
1943	25,113,038	6,410,949	18,702,089	4,213,260	14,488,829	11,554,781	7,147,307
1944	24,710,586	5,950,296	18,760,290	4,226,371	14,533,919	11,590,743	7,169,547
1945	22,162,540	4,478,995	17,683,545	4,583,750	13,099,795	13,426,231	4,257,314
1946	23,448,528	4,090,337	19,358,191	4,421,916	14,936,276	12,457,784	6,900,407
1947	28,555,581	3,182,509	25,373,072	5,244,301	20,128,770	14,775,956	10,597,115
1948	44,933,675	2,752,536	42,181,139	5,438,501	36,742,638	16,387,405	25,793,735
1949	50,538,316	2,642,946	47,895,370	5,348,095	42,547,275	17,334,144	30,561,226
1950	47,019,444	2,395,915	44,623,529	5,464,557	39,158,972	17,657,995	26,965,535
1951	46,438,428	2,195,602	44,242,826	5,288,386	38,954,440	17,661,457	26,581,369
1952	32,706,431	2,443,903	30,262,528	4,097,321	26,165,207	16,833,009	13,429,519
1953	36,410,419	2,144,862	34,265,557	5,307,800	28,957,757	19,137,657	15,127,900
1954	39,002,733	2,628,937	36,373,796	6,278,885	30,094,910	20,769,463	15,604,333
1955	38,254,219	2,587,700	35,666,520	5,877,648	29,788,872	19,796,536	15,869,983
1956	42,347,798	2,782,802	39,564,996	7,461,205	32,103,791	24,023,283	15,541,714
1957	47,961,668	2,337,641	45,624,027	8,349,451	37,274,575	24,038,238	21,585,789
1958	59,867,992	1,493,853	58,374,139	16,972,589	41,401,550	33,981,467	24,392,672
1959	34,850,393	485,938	34,364,455	7,068,516	27,295,939	15,846,160	18,518,295
1960	51,804,808	669,093	51,135,715	8,779,540	42,356,175	20,552,356	30,583,359



Tabla A.6. Gasto Público Total y desagregaciones. PBA. Años 1885 a 2019. (continuación).

Año	Gasto total	Deuda pública	Gasto total excluida la deuda pública	Gasto en educación	Gasto menos deuda pública y educación	Gasto en personal	Otros gastos Corrientes e Inversiones
1961	66,753,817	690,939	66,062,878	12,483,231	53,579,647	28,140,512	37,922,366
1962	90,401,029	587,128	89,813,901	20,007,435	69,806,466	46,277,306	43,536,595
1963	67,525,271	1,023,696	66,501,575	14,090,928	52,410,647	32,896,977	33,604,598
1964	73,585,436	1,971,610	71,613,826	18,147,800	53,466,026	36,498,458	35,115,368
1965	91,656,463	4,160,477	87,495,986	21,096,089	66,399,898	43,212,418	44,283,568
1966	86,833,608	2,246,940	84,586,668	25,295,139	59,291,528	51,035,556	33,551,112
1967	86,175,086	4,010,392	82,164,695	21,348,620	60,816,074	47,235,678	34,929,017
1968	83,594,557	2,864,079	80,730,477	18,671,603	62,058,874	39,927,718	40,802,760
1969	90,246,084	908,326	89,337,758	21,284,372	68,053,386	43,845,384	45,492,374
1970	88,321,099	840,030	87,481,069	23,823,375	63,657,695	46,642,273	40,838,797
1971	86,618,205	852,960	85,765,244	23,938,486	61,826,758	47,887,978	37,877,266
1972	85,371,904	780,485	84,591,419	25,042,310	59,549,109	48,415,351	36,176,069
1973	103,079,921	858,866	102,221,055	35,689,701	66,531,353	64,412,613	37,808,442
1974	127,938,965	1,135,250	126,803,715	41,067,235	85,736,480	76,641,527	50,162,188
1975	138,503,675	589,423	137,914,252	43,824,265	94,089,986	84,677,636	53,236,615
1976	102,568,871	632,373	101,936,498	22,819,493	79,117,005	49,627,742	52,308,756
1977	128,385,891	733,988	127,651,903	21,677,894	105,974,009	44,237,716	83,414,187
1978	128,419,531	442,512	127,977,018	31,105,457	96,871,561	53,368,131	74,608,888
1979	143,657,093	295,039	143,362,054	33,280,980	110,081,074	59,000,016	84,362,038
1980	160,464,942	806,197	159,658,744	39,004,053	120,654,691	71,499,051	88,159,693



**Tabla A.6. Gasto Público Total y desagregaciones. PBA. Años 1885 a 2019. (continuación).**

Año	Gasto total	Deuda pública	Gasto total excluida la deuda pública	Gasto en educación	Gasto menos deuda pública y educación	Gasto en personal	Otros gastos Corrientes e Inversiones
1981	134,846,427	2,927,775	131,918,651	35,256,029	96,662,623	66,300,982	65,617,669
1982	122,759,167	21,149	122,738,017	32,095,776	90,642,241	53,192,848	69,545,169
1983	131,995,225	8,361	131,986,864	36,937,198	95,049,666	60,477,083	71,509,781
1984	137,010,883	28,054	136,982,829	46,298,876	90,683,952	70,904,043	66,078,785
1985	129,199,901	15,922	129,183,979	45,157,954	84,026,025	70,274,015	58,909,964
1986	139,622,572	22,031	139,600,541	40,619,378	98,981,164	69,431,248	70,169,293
1987	143,372,152	7,203	143,364,949	45,101,832	98,263,117	71,983,185	71,381,764
1988	145,807,838	179,082	145,628,756	42,141,007	103,487,749	74,132,188	71,496,568
1989	124,081,413	615,635	123,465,778	35,064,890	88,400,888	66,988,510	56,477,268
1990	126,012,371	170,050	125,842,321	35,844,113	89,998,208	69,258,819	56,583,502
1991	125,157,026	671,446	124,485,580	35,191,405	89,294,175	67,510,811	56,974,769
1992	138,652,657	3,945,961	134,706,696	39,317,629	95,389,067	70,807,785	63,898,912
1993	154,428,889	3,203,270	151,225,618	44,700,676	106,524,942	72,937,364	78,288,255
1994	170,676,932	3,202,059	167,474,873	48,347,301	119,127,572	76,204,757	91,270,115
1995	162,609,683	3,078,633	159,531,050	46,252,400	113,278,650	71,754,656	87,776,394
1996	178,525,513	5,944,605	172,580,908	51,747,800	120,833,108	73,947,256	98,633,652
1997	201,067,153	4,685,513	196,381,640	66,260,378	130,121,262	81,313,842	115,067,797
1998	216,623,373	4,334,546	212,288,827	69,107,392	143,181,436	96,772,071	115,516,757
1999	226,662,281	5,313,354	221,348,927	77,949,110	143,399,817	109,504,172	111,844,755
2000	226,754,059	7,931,287	218,822,772	80,718,576	138,104,195	116,058,114	102,764,658



Tabla A.6. Gasto Público Total y desagregaciones. PBA. Años 1885 a 2019. (continuación).

Año	Gasto total	Deuda pública	Gasto total excluida la deuda pública	Gasto en educación	Gasto menos deuda pública y educación	Gasto en personal	Otros gastos Corrientes e Inversiones
2001	228,844,396	12,178,438	216,665,958	80,719,568	135,946,391	119,726,463	96,939,495
2002	166,325,303	7,365,759	158,959,543	59,821,427	99,138,117	89,030,339	69,929,204
2003	170,227,901	7,376,640	162,851,261	55,128,307	107,722,955	81,257,352	81,593,909
2004	220,185,014	16,650,054	203,534,960	67,242,067	136,292,894	96,287,251	107,247,709
2005	259,518,055	26,584,412	232,933,644	86,603,796	146,329,848	122,567,480	110,366,163
2006	299,515,499	37,698,478	261,817,021	102,680,303	159,136,718	141,526,612	120,290,410
2007	336,819,791	37,594,368	299,225,424	119,726,325	179,499,098	167,210,636	132,014,787
2008	404,991,598	37,542,652	367,448,945	156,739,696	210,709,249	221,273,631	146,175,314
2009	475,643,963	37,484,961	438,159,002	181,764,809	256,394,193	259,283,249	178,875,753
2010	563,428,130	76,694,284	486,733,846	191,561,931	295,171,915	279,312,923	207,420,923
2011	661,558,960	66,949,937	594,609,023	233,578,318	361,030,705	349,464,538	245,144,486
2012	689,202,910	46,327,342	642,875,568	263,394,462	379,481,106	404,142,575	238,732,993
2013	798,566,020	75,551,315	723,014,705	292,228,787	430,785,918	451,207,144	271,807,561
2014	787,138,092	77,760,786	709,377,306	274,058,728	435,318,578	438,889,011	270,488,295
2015	927,200,981	104,774,103	822,426,878	329,811,423	492,615,455	519,562,076	302,864,802
2016	962,776,610	82,850,503	879,926,107	254,171,133	625,754,974	508,014,183	371,911,924
2017	1,012,052,652	136,330,879	875,721,773	314,256,564	561,465,208	518,568,787	357,152,986
2018	964,559,737	148,165,010	816,394,727	299,538,118	516,856,609	484,201,916	332,192,810
2019	921,065,299	174,648,512	746,416,787	275,779,075	470,637,712	432,782,181	313,634,606

Tabla A.7. Estructura anual de las Erogaciones. Gastos en Educación, Deuda Pública y Otros Gastos. Provincia de Buenos Aires. Años 1885 a 2019.

Año	Educación	Deuda pública	Otros	Participación gastos Educación en el gasto total excluida la deuda pública
1885	15.1	39.2	45.8	24.8
1886	15.7	36.9	47.4	24.9
1887	15.7	36.9	47.4	24.9
1888	15.7	36.9	47.4	24.9
1889	15.9	32.3	51.8	23.5
1890	15.1	29.5	55.3	21.5
1891	13.8	33.3	52.9	20.7
1892	21.5	9.1	69.4	23.6
1893	21.4	9.0	69.6	23.5
1894	20.8	8.8	70.5	22.7
1895	25.6	5.5	68.8	27.2
1896	25.6	5.5	68.8	27.2
1897	20.7	23.0	56.2	26.9
1898	20.7	23.0	56.2	26.9
1899	25.2	17.0	57.9	30.3
1900	21.7	27.6	50.7	30.0
1901	22.0	27.9	50.2	30.5
1902	21.4	25.7	53.0	28.8
1903	20.7	31.8	47.6	30.3
1904	18.7	30.0	51.3	26.7
1905	23.1	17.6	59.3	28.0
1906	20.1	23.2	56.7	26.1
1907	19.8	28.5	51.7	27.7
1908	21.7	26.9	51.4	29.6
1909	20.2	24.9	54.9	26.9
1910	23.2	25.1	51.7	30.9
1911	15.5	32.2	52.3	22.8
1912	18.2	32.1	49.6	26.8



Tabla A.7. Estructura anual de las Erogaciones. Gastos en Educación, Deuda Pública y Otros Gastos. PBA. Años 1885 a 2019. (continuación).

Año	Educación	Deuda pública	Otros	Participación gastos Educación en el gasto total excluida la deuda pública
1913	17.2	33.8	49.0	25.9
1914	17.2	37.7	45.1	27.6
1915	8.6	39.6	41.8	30.8
1916	18.6	39.3	42.1	30.6
1917	18.5	41.9	39.7	31.8
1918	18.5	41.9	39.7	31.8
1919	20.7	39.3	40.0	34.1
1920	20.7	39.3	40.0	34.1
1921	20.7	39.3	40.0	34.1
1922	20.3	38.7	41.0	33.2
1923	22.1	29.7	48.3	31.4
1924	24.1	25.0	50.9	32.2
1925	23.6	27.9	48.4	32.8
1926	23.1	33.1	43.8	34.6
1927	23.1	33.1	43.8	34.6
1928	21.8	36.6	41.6	34.4
1929	20.8	35.3	43.9	32.2
1930	18.2	33.0	48.8	27.2
1931	19.9	38.3	41.8	32.2
1932	18.3	39.8	41.8	30.5
1933	20.4	33.1	46.4	30.6
1934	20.9	33.1	46.0	31.2
1935	20.2	34.7	45.2	30.9
1936	16.3	31.8	51.9	24.0
1937	17.0	28.5	54.5	23.7
1938	20.6	26.4	53.0	27.9
1939	22.3	29.2	48.6	31.4
1940	22.3	29.2	48.6	31.4
1941	17.5	27.9	54.7	24.2
1942	19.0	29.6	51.4	27.0

Tabla A.7. Estructura anual de las Erogaciones. Gastos en Educación, Deuda Pública y Otros Gastos. PBA. Años 1885 a 2019. (continuación).

Año	Educación	Deuda pública	Otros	Participación gastos Educación en el gasto total excluida la deuda pública
1943	16.8	25.5	57.7	22.5
1944	17.1	24.1	58.8	22.5
1945	20.7	20.2	59.1	25.9
1946	18.9	17.4	63.7	22.8
1947	18.4	11.1	70.5	20.7
1948	12.1	6.1	81.8	12.9
1949	10.6	5.2	84.2	11.2
1950	11.6	5.1	83.3	12.2
1951	11.4	4.7	83.9	12.0
1952	12.5	7.5	80.0	13.5
1953	14.6	5.9	79.5	15.5
1954	16.1	6.7	77.2	17.3
1955	15.4	6.8	77.9	16.5
1956	17.6	6.6	75.8	18.9
1957	17.4	4.9	77.7	18.3
1958	28.4	2.5	69.2	29.1
1959	20.3	1.4	78.3	20.6
1960	16.9	1.3	81.8	17.2
1961	18.7	1.0	80.3	18.9
1962	22.1	0.6	77.2	22.3
1963	20.9	1.5	77.6	21.2
1964	24.7	2.7	72.7	25.3
1965	23.0	4.5	72.4	24.1
1966	29.1	2.6	68.3	29.9
1967	24.8	4.7	70.6	26.0
1968	22.3	3.4	74.2	23.1
1969	23.6	1.0	75.4	23.8
1970	27.0	1.0	72.1	27.2
1971	27.6	1.0	71.4	27.9
1972	29.3	0.9	69.8	29.6

Tabla A.7. Estructura anual de las Erogaciones. Gastos en Educación, Deuda Pública y Otros Gastos. PBA. Años 1885 a 2019. (continuación).

Año	Educación	Deuda pública	Otros	Participación gastos Educación en el gasto total excluida la deuda pública
1973	34.6	0.8	64.5	34.9
1974	32.1	0.9	67.0	32.4
1975	31.6	0.4	67.9	31.8
1976	22.2	0.6	77.1	22.4
1977	16.9	0.6	82.5	17.0
1978	24.2	0.3	75.4	24.3
1979	23.2	0.2	76.6	23.2
1980	24.3	0.5	75.2	24.4
1981	26.1	2.2	71.7	26.7
1982	26.1	0.0	73.8	26.1
1983	28.0	0.0	72.0	28.0
1984	33.8	0.0	66.2	33.8
1985	35.0	0.0	65.0	35.0
1986	29.1	0.0	70.9	29.1
1987	31.5	0.0	68.5	31.5
1988	28.9	0.1	71.0	28.9
1989	28.3	0.5	71.2	28.4
1990	28.4	0.1	71.4	28.5
1991	28.1	0.5	71.3	28.3
1992	28.4	2.8	68.8	29.2
1993	28.9	2.1	69.0	29.6
1994	28.3	1.9	69.8	28.9
1995	28.4	1.9	69.7	29.0
1996	29.0	3.3	67.7	30.0
1997	33.0	2.3	64.7	33.7
1998	31.9	2.0	66.1	32.6
1999	34.4	2.3	63.3	35.2
2000	35.6	3.5	60.9	36.9
2001	35.3	5.3	59.4	37.3
2002	36.0	4.4	59.6	37.6



Tabla A.7. Estructura anual de las Erogaciones. Gastos en Educación, Deuda Pública y Otros Gastos. PBA. Años 1885 a 2019. (continuación).

Año	Educación	Deuda pública	Otros	Participación gastos Educación en el gasto total excluida la deuda pública
2003	32.4	4.3	63.3	33.9
2004	30.5	7.6	61.9	33.0
2005	33.4	10.2	56.4	37.2
2006	34.3	12.6	53.1	39.2
2007	35.5	11.2	53.3	40.0
2008	38.7	9.3	52.0	42.7
2009	38.2	7.9	53.9	41.5
2010	34.0	13.6	52.4	39.4
2011	35.3	10.1	54.6	39.3
2012	38.2	6.7	55.1	41.0
2013	36.6	9.5	53.9	40.4
2014	34.8	9.9	55.3	38.6
2015	35.6	11.3	53.1	40.1
2016	26.4	8.6	65.0	28.9
2017	31.1	13.5	55.5	35.9
2018	31.1	15.4	53.6	36.7
2019	29.9	19.0	51.1	36.9

Tabla A.8. Estructura de las Erogaciones. Gastos en Personal, Deuda Pública y Otros Gastos. Provincia de Buenos Aires. Años 1930 a 2019.

Año	Personal	Otros gastos corrientes e inversiones	Deuda pública
1930			33.0
1931			38.3
1932			39.8
1933	46.1	20.8	33.1
1934	47.7	19.3	33.1
1935	47.1	18.2	34.7
1936	39.2	29.0	31.8
1937	43.5	27.9	28.5
1938	54.9	18.7	26.4
1939			29.2
1940			29.2
1941	44.5	27.6	27.9
1942	52.7	17.8	29.6
1943	46.0	28.5	25.5
1944	46.9	29.0	24.1
1945	60.6	19.2	20.2
1946	53.1	29.4	17.4
1947	51.7	37.1	11.1
1948	36.5	57.4	6.1
1949	34.3	60.5	5.2
1950	37.6	57.3	5.1
1951	38.0	57.2	4.7
1952	51.5	41.1	7.5
1953	52.6	41.5	5.9
1954	53.3	40.0	6.7
1955	51.7	41.5	6.8
1956	56.7	36.7	6.6
1957	50.1	45.0	4.9
1958	56.8	40.7	2.5
1959	45.5	53.1	1.4



Tabla A.8. Estructura de las Erogaciones. Gastos en Personal, Deuda Pública y Otros Gastos. PBA. Años 1930 a 2019. (continuación).

Año	Personal	Otros gastos corrientes e inversiones	Deuda pública
1960	39.7	59.0	1.3
1961	42.2	56.8	1.0
1962	51.2	48.2	0.6
1963	48.7	49.8	1.5
1964	49.6	47.7	2.7
1965	47.1	48.3	4.5
1966	58.8	38.6	2.6
1967	54.8	40.5	4.7
1968	47.8	48.8	3.4
1969	48.6	50.4	1.0
1970	52.8	46.2	1.0
1971	55.3	43.7	1.0
1972	56.7	42.4	0.9
1973	62.5	36.7	0.8
1974	59.9	39.2	0.9
1975	61.1	38.4	0.4
1976	48.4	51.0	0.6
1977	34.5	65.0	0.6
1978	41.6	58.1	0.3
1979	41.1	58.7	0.2
1980	44.6	54.9	0.5
1981	49.2	48.7	2.2
1982	43.3	56.7	0.0
1983	45.8	54.2	0.0
1984	51.8	48.2	0.0
1985	54.4	45.6	0.0
1986	49.7	50.3	0.0
1987	50.2	49.8	0.0
1988	50.8	49.0	0.1
1989	54.0	45.5	0.5



Tabla A.8. Estructura de las Erogaciones. Gastos en Personal, Deuda Pública y Otros Gastos. PBA. Años 1930 a 2019. (continuación).

Año	Personal	Otros gastos corrientes e inversiones	Deuda pública
1990	55.0	44.9	0.1
1991	53.9	45.5	0.5
1992	51.1	46.1	2.8
1993	47.2	50.7	2.1
1994	44.6	53.5	1.9
1995	44.1	54.0	1.9
1996	41.4	55.2	3.3
1997	40.4	57.2	2.3
1998	44.7	53.3	2.0
1999	48.3	49.3	2.3
2000	51.2	45.3	3.5
2001	52.3	42.4	5.3
2002	53.5	42.0	4.4
2003	47.7	47.9	4.3
2004	43.7	48.7	7.6
2005	47.2	42.5	10.2
2006	47.3	40.2	12.6
2007	49.6	39.2	11.2
2008	54.6	36.1	9.3
2009	54.5	37.6	7.9
2010	49.6	36.8	13.6
2011	52.8	37.1	10.1
2012	58.6	34.6	6.7
2013	56.5	34.0	9.5
2014	55.8	34.4	9.9
2015	56.0	32.7	11.3
2016	52.8	38.6	8.6
2017	51.2	35.3	13.5
2018	50.2	34.4	15.4
2019	47.0	34.1	19.0

Tabla A.9. Gasto Público Total. Clasificación por finalidad, función y objeto del gasto. Provincia de Buenos Aires.

En valores corrientes según moneda vigente: - 1885 a 1957: Miles de Pesos Moneda Nacional - 1958 a 1982: Miles de Pesos Ley 18.188 - 1983 a 1984: Miles de Pesos Argentinos - 1985 a 1990: Miles de Australes - 1991 a 2019: Miles de Pesos.

AÑO 1891

CLASIFICACIÓN ECONÓMICA	GASTOS CORRIENTES			TOTAL	GASTOS DE CAPITAL		TOTAL	TOTALES
	Clasificación por finalidad	Gasto en personal	Otros		Intereses y gastos de la deuda pública	Inversiones		
ADMINISTRACIÓN GENERAL	2,310	270		2,581	10		10	2,591
SEGURIDAD	2,406	380		2,786	55		55	2,841
SANIDAD	191			191				191
CULTURA Y EDUCACIÓN	2,047	497		2,545	123		123	2,668
DESARROLLO DE LA ECONOMÍA	594	74		668	300		300	968
BIENESTAR SOCIAL		435		435				435
DEUDA PÚBLICA			4,540	4,540		587	587	5,127
A CLASIFICAR		584		584				584
TOTAL	7,549	2,240	4,540	14,328	488	587	1,075	15,404

Para este año no se posee la desagregación de la deuda pública en gastos corrientes y de capital. Para desagregarlo, se ha realizado un promedio de las participaciones para los años 1900, 1911 y 1916.

AÑO 1900

ADMINISTRACIÓN GENERAL	3,180	611		3,791	93		93	3,883
SEGURIDAD	2,687	522		3,209	17		17	3,226
SANIDAD	195	208		403	4		4	407
CULTURA Y EDUCACIÓN	3,361	970		4,331	368		368	4,699
DESARROLLO DE LA ECONOMÍA	735	88		823	254		254	1,077
BIENESTAR SOCIAL		586		586				586
DEUDA PÚBLICA			4,778	4,778		589	589	5,367
A CLASIFICAR		140		140	50		50	190
TOTAL	10,158	3,125	4,778	18,061	785	589	1,374	19,435





Tabla A.9. Gasto Público Total. Clasificación por finalidad, función y objeto del gasto. P BA. (continuación).

En valores corrientes según moneda vigente: - 1885 a 1957: Miles de Pesos Moneda Nacional - 1958 a 1982: Miles de Pesos Ley 18.188. 1983 a 1984: Miles de Pesos Argentinos - 1985 a 1990: Miles de Australes - 1991 a 2019: Miles de Pesos.

AÑO 1911								
CLASIFICACIÓN ECONÓMICA	GASTOS CORRIENTES			TOTAL	GASTOS DE CAPITAL		TOTAL	TOTALES
Clasificación por finalidad	Gasto en personal	Otros	Intereses y gastos de la deuda pública		Inversiones	Amortizaciones de deuda pública		
ADMINISTRACIÓN GENERAL	7,927	1,236		9,162	403		403	9,565
SEGURIDAD	8,277	2,087		10,364	10		10	10,373
SANIDAD	807	701		1,508	146		146	1,654
CULTURA Y EDUCACIÓN	6,232	2,420		8,651	1,070		1,070	9,722
DESARROLLO DE LA ECONOMÍA	1,313	318		1,630	2,392		2,392	4,022
BIENESTAR SOCIAL	23	529		552				552
DEUDA PÚBLICA			15,329	15,329		2,127	2,127	17,456
A CLASIFICAR		693		693	120		120	813
TOTAL	24,578	7,983	15,329	47,889	4,140	2,127	6,268	54,157

AÑO 1916								
ADMINISTRACIÓN GENERAL	7,387	789		8,176	120		120	8,296
SEGURIDAD	7,635	1,828		9,463	30		30	9,493
SANIDAD	571	1,101		1,672	45		45	1,717
CULTURA Y EDUCACIÓN	8,584	1,589		10,173	558		558	10,731
DESARROLLO DE LA ECONOMÍA	996	364		1,360	1,225		1,225	2,585
BIENESTAR SOCIAL		351		351				351
DEUDA PÚBLICA			19,761	19,761		2,506	2,506	22,267
A CLASIFICAR	34	1,093		1,127	35		35	1,162
TOTAL	25,206	7,116	19,761	52,083	2,012	2,506	4,518	56,601





Tabla A.9. Gasto Público Total. Clasificación por finalidad, función y objeto del gasto. P.BA. (continuación).

En valores corrientes según moneda vigente: - 1885 a 1957: Miles de Pesos Moneda Nacional - 1958 a 1982: Miles de Pesos Ley 18.188. 1983 a 1984: Miles de Pesos Argentinos - 1985 a 1990: Miles de Australes - 1991 a 2019: Miles de Pesos.

AÑO 1925								
CLASIFICACIÓN ECONÓMICA	GASTOS CORRIENTES			TOTAL	GASTOS DE CAPITAL		TOTAL	TOTALES
Clasificación por finalidad	Gasto en personal	Otros	Intereses y gastos de la deuda pública		Inversiones	Amortizaciones de deuda pública		
ADMINISTRACIÓN GENERAL	13,774	2,080		15,854	618		618	16,472
SEGURIDAD	14,845	3,712		18,557	44		44	18,601
SANIDAD	1,891	2,244		4,135	56		56	4,191
CULTURA Y EDUCACIÓN	22,118	3,404		25,522	811		811	26,333
DESARROLLO DE LA ECONOMÍA	3,221	1,035		4,256	5,037		5,037	9,293
BIENESTAR SOCIAL	113	775		889	142		142	1,031
DEUDA PÚBLICA			24,600	24,600		5,596	5,596	30,196
A CLASIFICAR	10	1,021		1,031	960		960	1,991
TOTAL	55,973	14,270	24,600	94,843	7,667	5,596	13,263	108,106

AÑO 1934								
ADMINISTRACIÓN GENERAL	13,318	3,619		16,937	207		207	17,144
SEGURIDAD	16,912	2,675		19,587	103		103	19,691
SANIDAD	2,541	2,287		4,828	260		260	5,088
CULTURA Y EDUCACIÓN	24,553	1,717		26,270	469		469	26,738
DESARROLLO DE LA ECONOMÍA	3,366	3,222		6,588	3,730		3,730	10,318
BIENESTAR SOCIAL	171	404		575				575
DEUDA PÚBLICA			39,831	39,831		2,379	2,379	42,210
A CLASIFICAR		5,919		5,919				5,919
TOTAL	60,861	19,843	39,831	120,535	4,768	2,379	7,147	127,682





Tabla A.9. Gasto Público Total. Clasificación por finalidad, función y objeto del gasto. P BA. (continuación).

En valores corrientes según moneda vigente: - 1885 a 1957: Miles de Pesos Moneda Nacional - 1958 a 1982: Miles de Pesos Ley 18.188. 1983 a 1984: Miles de Pesos Argentinos - 1985 a 1990: Miles de Australes - 1991 a 2019: Miles de Pesos.

AÑO 1941								
CLASIFICACIÓN ECONÓMICA	GASTOS CORRIENTES			TOTAL	GASTOS DE CAPITAL		TOTAL	TOTALES
Clasificación por finalidad	Gasto en personal	Otros	Intereses y gastos de la deuda pública		Inversiones	Amortizaciones de deuda pública		
ADMINISTRACIÓN GENERAL	18,802	9,271		28,072	143		143	28,215
SEGURIDAD	25,096	2,064		27,161				27,161
SANIDAD	4,189	4,110		8,299	174		174	8,473
CULTURA Y EDUCACIÓN	33,507	2,817		36,324	533		533	36,857
DESARROLLO DE LA ECONOMÍA	9,682	2,723		12,404	24,686		24,686	37,090
BIENESTAR SOCIAL	1,126	1,616		2,742				2,742
DEUDA PÚBLICA			49,235	49,235		8,595	8,595	57,830
A CLASIFICAR		9,192		9,192				9,192
TOTAL	92,402	31,793	49,235	173,430	25,536	8,595	34,131	207,560

AÑO 1956								
ADMINISTRACIÓN GENERAL	403,562	141,021		544,583	17,272		17,272	561,855
SEGURIDAD	406,862	20,771		427,633	33,165		33,165	460,798
SANIDAD	170,652	72,036		242,689	94,513		94,513	337,201
CULTURA Y EDUCACIÓN	591,117	25,604		616,721	60,902		60,902	677,622
DESARROLLO DE LA ECONOMÍA	201,022	73,780		274,803	268,226		268,226	543,029
BIENESTAR SOCIAL	31,638	104,113		135,751	13,381		13,381	149,132
DEUDA PÚBLICA			149,558	149,558		60,438	60,438	209,997
A CLASIFICAR	8,000	28,074		36,074	219,956		219,956	256,030
TOTAL	1,812,853	465,400	149,558	2,427,811	707,414	60,438	767,853	3,195,664





Tabla A.9. Gasto Público Total. Clasificación por finalidad, función y objeto del gasto. P BA. (continuación).

En valores corrientes según moneda vigente: - 1885 a 1957: Miles de Pesos Moneda Nacional - 1958 a 1982: Miles de Pesos Ley 18.188. 1983 a 1984: Miles de Pesos Argentinos - 1985 a 1990: Miles de Australes - 1991 a 2019: Miles de Pesos.

AÑO 1979

CLASIFICACIÓN ECONÓMICA	GASTOS CORRIENTES			TOTAL	GASTOS DE CAPITAL		TOTAL	TOTALES
	Gasto en personal	Otros	Intereses y gastos de la deuda pública		Inversiones	Amortizaciones de deuda pública		
ADMINISTRACIÓN GENERAL	230,283,023	679,396,750		909,679,773	57,787,720		57,787,720	967,467,493
SEGURIDAD	405,132,802	64,362,243		469,495,045	37,601,134		37,601,134	507,096,179
SANIDAD	208,860,255	145,746,042		354,606,297	229,043,295		229,043,295	583,649,592
CULTURA Y EDUCACIÓN	756,989,748	169,581,513	12,082	926,583,343	79,455,479		79,455,479	1,006,038,822
DESARROLLO DE LA ECONOMÍA	126,128,769	164,072,782	367,382	290,568,933	738,340,551	1,179,572	739,520,123	1,030,089,056
BIENESTAR SOCIAL	30,858,284	120,976,322	75,716	151,910,322	25,966,833	98,281	26,065,114	177,975,436
DEUDA PÚBLICA			8,792,412	8,792,412				8,792,412
A CLASIFICAR								
TOTAL	1,758,252,881	1,344,135,652	9,247,592	3,111,636,125	1,168,195,012	1,277,853	1,169,472,865	4,281,108,990

AÑO 2003

ADMINISTRACIÓN GENERAL	799,378	2,020,432		2,819,810	24,189		24,189	2,843,998
SEGURIDAD	1,090,649	245,605		1,336,254	83,047		83,047	1,419,301
SANIDAD	468,303	670,274		1,138,577	3,286		3,286	1,141,864
CULTURA Y EDUCACIÓN	2,953,252	834,935		3,788,187	3,660		3,660	3,791,847
DESARROLLO DE LA ECONOMÍA	159,713	203,305		363,018	90,314		90,314	453,332
BIENESTAR SOCIAL	95,969	995,141		1,091,109	122,796		122,796	1,213,905
DEUDA PÚBLICA			373,693	373,693		131,710	131,710	505,403
A CLASIFICAR		293,339		293,339				293,339
TOTAL	5,567,263	5,263,030	373,693	11,203,987	327,292	131,710	459,002	11,662,989





Tabla A.9. Gasto Público Total. Clasificación por finalidad, función y objeto del gasto. P BA. (continuación).

En valores corrientes según moneda vigente: - 1885 a 1957: Miles de Pesos Moneda Nacional - 1958 a 1982: Miles de Pesos Ley 18.188. 1983 a 1984: Miles de Pesos Argentinos - 1985 a 1990: Miles de Australes - 1991 a 2019: Miles de Pesos.

AÑO 2010								
CLASIFICACIÓN ECONÓMICA	GASTOS CORRIENTES			TOTAL	GASTOS DE CAPITAL		TOTAL	TOTALES
Clasificación por finalidad	Gasto en personal	Otros	Intereses y gastos de la deuda pública		Inversiones	Amortizaciones de deuda pública		
ADMINISTRACIÓN GENERAL	4,864,438	10,927,451		15,791,890	293,472		293,472	16,085,362
SEGURIDAD	5,624,661	692,311		6,316,971	93,993		93,993	6,410,965
SANIDAD	2,528,195	2,595,107		5,123,302	178,412		178,412	5,301,714
CULTURA Y EDUCACIÓN	18,808,605	4,135,431		22,944,035	95,114		95,114	23,039,149
DESARROLLO DE LA ECONOMÍA	985,610	701,692		1,687,302	872,758		872,758	2,560,060
BIENESTAR SOCIAL	697,395	3,052,097		3,749,492	1,245,617		1,245,617	4,995,109
DEUDA PÚBLICA			1,933,530	1,933,530		7,267,409	7,267,409	9,200,940
A CLASIFICAR		634		634				634
TOTAL	33,508,904	22,104,722	1,933,530	57,547,157	2,779,367	7,267,409	10,046,777	67,593,933

AÑO 2015								
ADMINISTRACIÓN GENERAL	20,693,796	38,735,096		59,428,892	316,959		316,959	59,745,851
SEGURIDAD	33,267,199	4,644,016		37,911,216	990,563		990,563	38,901,779
SANIDAD	10,813,289	9,017,832		19,831,121	432,529		432,529	20,263,650
CULTURA Y EDUCACIÓN	76,500,346	17,163,013		93,663,359	217,756		217,756	93,881,115
DESARROLLO DE LA ECONOMÍA	3,830,745	2,111,417		5,942,162	2,043,767		2,043,767	7,985,929
BIENESTAR SOCIAL	2,465,865	6,345,791		8,811,655	4,003,964		4,003,964	12,815,620
DEUDA PÚBLICA			9,873,966	9,873,966		19,885,028	19,885,028	29,758,993
A CLASIFICAR								
TOTAL	147,571,240	78,017,165	9,873,966	235,462,371	8,005,539	19,885,028	27,890,566	263,352,938





Tabla A.9. Gasto Público Total. Clasificación por finalidad, función y objeto del gasto. P BA. (continuación).

En valores corrientes según moneda vigente: - 1885 a 1957: Miles de Pesos Moneda Nacional - 1958 a 1982: Miles de Pesos Ley 18.188. 1983 a 1984: Miles de Pesos Argentinos - 1985 a 1990: Miles de Australes - 1991 a 2019: Miles de Pesos.

AÑO 2019								
CLASIFICACIÓN ECONÓMICA	GASTOS CORRIENTES			TOTAL	GASTOS DE CAPITAL		TOTAL	TOTALES
Clasificación por finalidad	Gasto en personal	Otros	Intereses y gastos de la deuda pública		Inversiones	Amortizaciones de deuda pública		
ADMINISTRACIÓN GENERAL	63,179,314	126,331,816		189,511,130	2,133,747		2,133,747	191,644,877
SEGURIDAD	98,461,338	9,150,425		107,611,762	2,130,210		2,130,210	109,741,972
SANIDAD	35,831,173	29,568,802		65,399,975	1,583,108		1,583,108	66,983,083
CULTURA Y EDUCACIÓN	223,366,214	52,165,403		275,531,617	864,125		864,125	276,395,742
DESARROLLO DE LA ECONOMÍA	6,121,897	42,472,568		48,594,464	7,890,085		7,890,085	56,484,549
BIENESTAR SOCIAL	5,822,245	26,296,564		32,118,810	11,317,828		11,317,828	43,436,638
DEUDA PÚBLICA			77,138,599	77,138,599		97,509,913	97,509,913	174,648,512
A CLASIFICAR		1,729,925		1,729,925				1,729,925
TOTAL	432,782,181	287,715,503	77,138,599	797,636,284	25,919,102	97,509,913	123,429,016	921,065,299

Tabla A.10. Gasto Público Total. Clasificación por finalidad, función y objeto del gasto. Provincia de Buenos Aires.

En valores constantes. Miles de pesos de 2019.

AÑO 1891

CLASIFICACIÓN ECONÓMICA	GASTOS CORRIENTES			TOTAL	GASTOS DE CAPITAL		TOTAL	TOTALES
Clasificación por finalidad	Gasto en personal	Otros	Intereses y gastos de la deuda pública		Inversiones	Amortizaciones de deuda pública		
ADMINISTRACIÓN GENERAL	547,150	63,965		611,115	2,368		2,368	613,483
SEGURIDAD	569,814	89,921		659,734	13,025		13,025	672,759
SANIDAD	45,280			45,280				45,280
CULTURA Y EDUCACIÓN	484,866	117,747		602,613	29,105		29,105	631,718
DESARROLLO DE LA ECONOMÍA	140,624	17,454		158,078	71,046		71,046	229,124
BIENESTAR SOCIAL		103,017		103,017				103,017
DEUDA PÚBLICA			1,075,149	1,075,149		139,028	139,028	1,214,177
A CLASIFICAR		138,256		138,256				138,256
TOTAL	1,787,733	530,359	1,075,149	3,393,242	115,545	139,028	254,572	3,647,814

AÑO 1900

ADMINISTRACIÓN GENERAL	647,419	124,292		771,712	18,873		18,873	790,584
SEGURIDAD	546,988	106,274		653,262	3,481		3,481	656,744
SANIDAD	39,721	42,388		82,108	814		814	82,923
CULTURA Y EDUCACIÓN	684,351	197,483		881,834	74,820		74,820	956,654
DESARROLLO DE LA ECONOMÍA	149,599	17,977		167,576	51,712		51,712	219,288
BIENESTAR SOCIAL		119,284		119,284				119,284
DEUDA PÚBLICA			972,737	972,737		119,935	119,935	1,092,673
A CLASIFICAR		28,503		28,503	10,180		10,180	38,682
TOTAL	2,068,077	636,201	972,737	3,677,016	159,880	119,935	279,815	3,956,831



**Tabla A.10. Gasto Público Total. Clasificación por finalidad, función y objeto del gasto. PBA. (continuación).**

En valores constantes. Miles de pesos de 2019.

AÑO 1911								
CLASIFICACIÓN ECONÓMICA	GASTOS CORRIENTES			TOTAL	GASTOS DE CAPITAL		TOTAL	TOTALES
Clasificación por finalidad	Gasto en personal	Otros	Intereses y gastos de la deuda pública		Inversiones	Amortizaciones de deuda pública		
ADMINISTRACIÓN GENERAL	1,367,581	213,216		1,580,796	69,444		69,444	1,650,241
SEGURIDAD	1,428,002	360,110		1,788,112	1,639		1,639	1,789,751
SANIDAD	139,268	120,911		260,179	25,155		25,155	285,335
CULTURA Y EDUCACIÓN	1,075,138	417,512		1,492,650	184,662		184,662	1,677,311
DESARROLLO DE LA ECONOMÍA	226,518	54,779		281,297	412,698		412,698	693,996
BIENESTAR SOCIAL	3,951	91,218		95,169				95,169
DEUDA PÚBLICA			2,644,719	2,644,719		367,046	367,046	3,011,766
A CLASIFICAR		119,565		119,565	20,704		20,704	140,269
TOTAL	4,240,457	1,377,311	2,644,719	8,262,488	714,303	367,046	1,081,349	9,343,837

AÑO 1916								
ADMINISTRACIÓN GENERAL	896,453	95,775		992,228	14,563		14,563	1,006,791
SEGURIDAD	926,562	221,804		1,148,366	3,641		3,641	1,152,007
SANIDAD	69,319	133,590		202,909	5,461		5,461	208,370
CULTURA Y EDUCACIÓN	1,041,693	192,885		1,234,579	67,693		67,693	1,302,272
DESARROLLO DE LA ECONOMÍA	120,872	44,174		165,046	148,663		148,663	313,708
BIENESTAR SOCIAL		42,608		42,608				42,608
DEUDA PÚBLICA			2,398,187	2,398,187		304,085	304,085	2,702,272
A CLASIFICAR	4,078	132,692		136,770	4,187		4,187	140,956
TOTAL	3,058,977	863,529	2,398,187	6,320,694	244,207	304,085	548,292	6,868,985





Tabla A.10. Gasto Público Total. Clasificación por finalidad, función y objeto del gasto. PBA. (continuación).

En valores constantes. Miles de pesos de 2019.

AÑO 1925								
CLASIFICACIÓN ECONÓMICA	GASTOS CORRIENTES			TOTAL	GASTOS DE CAPITAL		TOTAL	TOTALES
Clasificación por finalidad	Gasto en personal	Otros	Intereses y gastos de la deuda pública		Inversiones	Amortizaciones de deuda pública		
ADMINISTRACIÓN GENERAL	1,413,733	213,468		1,627,200	63,410		63,410	1,690,610
SEGURIDAD	1,523,648	381,035		1,904,683	4,465		4,465	1,909,148
SANIDAD	194,100	230,352		424,451	5,727		5,727	430,179
CULTURA Y EDUCACIÓN	2,270,169	349,330		2,619,499	83,281		83,281	2,702,780
DESARROLLO DE LA ECONOMÍA	330,619	106,190		436,809	516,959		516,959	953,768
BIENESTAR SOCIAL	11,639	79,555		91,194	14,575		14,575	105,769
DEUDA PÚBLICA			2,524,938	2,524,938		574,345	574,345	3,099,283
A CLASIFICAR	1,026	104,763		105,790	98,533		98,533	204,322
TOTAL	5,744,934	1,464,693	2,524,938	9,734,565	786,950	574,345	1,361,295	11,095,859

AÑO 1934								
ADMINISTRACIÓN GENERAL	1,823,033	495,379		2,318,412	28,280		28,280	2,346,692
SEGURIDAD	2,315,017	366,148		2,681,165	14,154		14,154	2,695,319
SANIDAD	347,819	313,065		660,884	35,521		35,521	696,405
CULTURA Y EDUCACIÓN	3,360,871	235,028		3,595,898	64,130		64,130	3,660,028
DESARROLLO DE LA ECONOMÍA	460,748	441,009		901,757	510,600		510,600	1,412,357
BIENESTAR SOCIAL	23,339	55,342		78,680				78,680
DEUDA PÚBLICA			5,452,125	5,452,125		325,644	325,644	5,777,770
A CLASIFICAR		810,223		810,223				810,223
TOTAL	8,330,826	2,716,193	5,452,125	16,499,145	652,685	325,644	978,329	17,477,474



**Tabla A.10. Gasto Público Total. Clasificación por finalidad, función y objeto del gasto. PBA. (continuación).**

En valores constantes. Miles de pesos de 2019.

AÑO 1941								
CLASIFICACIÓN ECONÓMICA	GASTOS CORRIENTES			TOTAL	GASTOS DE CAPITAL		TOTAL	TOTALES
Clasificación por finalidad	Gasto en personal	Otros	Intereses y gastos de la deuda pública		Inversiones	Amortizaciones de deuda pública		
ADMINISTRACIÓN GENERAL	2,059,841	1,015,667		3,075,508	15,645		15,645	3,091,153
SEGURIDAD	2,749,467	226,147		2,975,614	0			2,975,614
SANIDAD	458,977	450,278		909,255	19,063		19,063	928,318
CULTURA Y EDUCACIÓN	3,670,927	308,621		3,979,548	58,394		58,394	4,037,942
DESARROLLO DE LA ECONOMÍA	1,060,673	298,279		1,358,952	2,704,483		2,704,483	4,063,436
BIENESTAR SOCIAL	123,383	177,044		300,426				300,426
DEUDA PÚBLICA			5,394,012	5,394,012		941,651	941,651	6,335,663
A CLASIFICAR		1,007,045		1,007,045				1,007,045
TOTAL	10,123,268	3,483,081	5,394,012	19,000,361	2,797,585	941,651	3,739,235	22,739,597

AÑO 1956								
ADMINISTRACIÓN GENERAL	5,347,856	1,868,763		7,216,619	228,884		228,884	7,445,502
SEGURIDAD	5,391,589	275,247		5,666,836	439,495		439,495	6,106,331
SANIDAD	2,261,422	954,601		3,216,023	1,252,446		1,252,446	4,468,469
CULTURA Y EDUCACIÓN	7,833,268	339,294		8,172,562	807,049		807,049	8,979,611
DESARROLLO DE LA ECONOMÍA	2,663,875	977,712		3,641,586	3,554,434		3,554,434	7,196,020
BIENESTAR SOCIAL	419,259	1,379,666		1,798,925	177,318		177,318	1,976,243
DEUDA PÚBLICA			1,981,895	1,981,895		800,907	800,907	2,782,802
A CLASIFICAR	106,013	372,031		478,044	2,914,776		2,914,776	3,392,820
TOTAL	24,023,283	6,167,312	1,981,895	32,172,490	9,374,401	800,907	10,175,308	42,347,798





Tabla A.10. Gasto Público Total. Clasificación por finalidad, función y objeto del gasto. PBA. (continuación).

En valores constantes. Miles de pesos de 2019.

AÑO 1979								
CLASIFICACIÓN ECONÓMICA	GASTOS CORRIENTES			TOTAL	GASTOS DE CAPITAL		TOTAL	TOTALES
	Clasificación por finalidad	Gasto en personal	Otros		Intereses y gastos de la deuda pública	Inversiones		
ADMINISTRACIÓN GENERAL	7,727,388	22,797,869		30,525,257	1,939,127		1,939,127	32,464,384
SEGURIDAD	13,594,655	2,159,742		15,754,398	1,261,745		1,261,745	17,016,143
SANIDAD	7,008,524	4,890,661		11,899,185	7,685,787		7,685,787	19,584,973
CULTURA Y EDUCACIÓN	25,401,583	5,690,485	405	31,092,474	2,666,212		2,666,212	33,758,686
DESARROLLO DE LA ECONOMÍA	4,232,383	5,505,634	12,328	9,750,345	24,775,790	39,582	24,815,372	34,565,716
BIENESTAR SOCIAL	1,035,482	4,059,487	2,541	5,097,510	871,344	3,298	874,642	5,972,152
DEUDA PÚBLICA			295,039	295,039				295,039
A CLASIFICAR								
TOTAL	59,000,016	45,103,878	310,313	104,414,207	39,200,006	42,880	39,242,886	143,657,093

AÑO 2003								
ADMINISTRACIÓN GENERAL	11,667,375	29,489,341		41,156,716	353,045		353,045	41,509,761
SEGURIDAD	15,918,641	3,584,738		19,503,379	1,212,122		1,212,122	20,715,502
SANIDAD	6,835,147	9,783,034		16,618,181	47,966		47,966	16,666,147
CULTURA Y EDUCACIÓN	43,104,377	12,186,346		55,290,723	53,421		53,421	55,344,144
DESARROLLO DE LA ECONOMÍA	2,331,094	2,967,357		5,298,451	1,318,178		1,318,178	6,616,630
BIENESTAR SOCIAL	1,400,716	14,524,640		15,925,356	1,792,278		1,792,278	17,717,634
DEUDA PÚBLICA			5,454,259	5,454,259		1,922,381	1,922,381	7,376,640
A CLASIFICAR		4,281,443		4,281,443				4,281,443
TOTAL	81,257,352	76,816,898	5,454,259	163,528,509	4,777,011	1,922,381	6,699,392	170,227,901



**Tabla A.10. Gasto Público Total. Clasificación por finalidad, función y objeto del gasto. PBA. (continuación).**

En valores constantes. Miles de pesos de 2019.

AÑO 2010								
CLASIFICACIÓN ECONÓMICA	GASTOS CORRIENTES			TOTAL	GASTOS DE CAPITAL		TOTAL	TOTALES
Clasificación por finalidad	Gasto en personal	Otros	Intereses y gastos de la deuda pública		Inversiones	Amortizaciones de deuda pública		
ADMINISTRACIÓN GENERAL	40,547,446	91,085,593		131,633,039	2,446,234		2,446,234	134,079,274
SEGURIDAD	46,884,267	5,770,744		52,655,011	783,480		783,480	53,438,492
SANIDAD	21,073,730	21,631,470		42,705,201	1,487,152		1,487,152	44,192,353
CULTURA Y EDUCACIÓN	156,778,819	34,470,814		191,249,632	792,823		792,823	192,042,455
DESARROLLO DE LA ECONOMÍA	8,215,534	5,848,941		14,064,475	7,274,863		7,274,863	21,339,338
BIENESTAR SOCIAL	5,813,127	25,440,705		31,253,832	10,382,818		10,382,818	41,636,650
DEUDA PÚBLICA			16,116,912	16,116,912		60,577,372	60,577,372	76,694,284
A CLASIFICAR		5,283		5,283				5,283
TOTAL	279,312,923	184,253,551	16,116,912	479,683,386	23,167,372	60,577,372	83,744,744	563,428,130

AÑO 2015								
ADMINISTRACIÓN GENERAL	72,857,771	136,376,756		209,234,527	1,115,934		1,115,934	210,350,461
SEGURIDAD	117,125,634	16,350,441		133,476,074	3,487,530		3,487,530	136,963,604
SANIDAD	38,070,934	31,749,571		69,820,505	1,522,829		1,522,829	71,343,334
CULTURA Y EDUCACIÓN	269,338,919	60,426,751		329,765,670	766,666		766,666	330,532,337
DESARROLLO DE LA ECONOMÍA	13,487,113	7,433,779		20,920,893	7,195,601		7,195,601	28,116,494
BIENESTAR SOCIAL	8,681,704	22,341,969		31,023,674	14,096,975		14,096,975	45,120,648
DEUDA PÚBLICA			34,763,807	34,763,807		70,010,296	70,010,296	104,774,103
A CLASIFICAR								
TOTAL	519,562,076	274,679,267	34,763,807	829,005,150	28,185,535	70,010,296	98,195,831	927,200,981





Tabla A.10. Gasto Público Total. Clasificación por finalidad, función y objeto del gasto. PBA. (continuación).

En valores constantes. Miles de pesos de 2019.

AÑO 2019								
CLASIFICACIÓN ECONÓMICA	GASTOS CORRIENTES			TOTAL	GASTOS DE CAPITAL		TOTAL	TOTALES
Clasificación por finalidad	Gasto en personal	Otros	Intereses y gastos de la deuda pública		Inversiones	Amortizaciones de deuda pública		
ADMINISTRACIÓN GENERAL	63,179,314	126,331,816		189,511,130	2,133,747		2,133,747	191,644,877
SEGURIDAD	98,461,338	9,150,425		107,611,762	2,130,210		2,130,210	109,741,972
SANIDAD	35,831,173	29,568,802		65,399,975	1,583,108		1,583,108	66,983,083
CULTURA Y EDUCACIÓN	223,366,214	52,165,403		275,531,617	864,125		864,125	276,395,742
DESARROLLO DE LA ECONOMÍA	6,121,897	42,472,568		48,594,464	7,890,085		7,890,085	56,484,549
BIENESTAR SOCIAL	5,822,245	26,296,564		32,118,810	11,317,828		11,317,828	43,436,638
DEUDA PÚBLICA			77,138,599	77,138,599		97,509,913	97,509,913	174,648,512
A CLASIFICAR		1,729,925		1,729,925				1,729,925
TOTAL	432,782,181	287,715,503	77,138,599	797,636,284	25,919,102	97,509,913	123,429,016	921,065,299

Tabla A.11. Gasto Público Total. Clasificación por finalidad, función y objeto del gasto. Provincia de Buenos Aires.

Estructura.

AÑO 1891								
CLASIFICACIÓN ECONÓMICA	GASTOS CORRIENTES			TOTAL	GASTOS DE CAPITAL		TOTAL	TOTALES
Clasificación por finalidad	Gasto en personal	Otros	Intereses y gastos de la deuda pública		Inversiones	Amortizaciones de deuda pública		
ADMINISTRACIÓN GENERAL	30.6	12.1		18.0	2.0		0.9	16.8
SEGURIDAD	31.9	17.0		19.4	11.3		5.1	18.4
SANIDAD	2.5			1.3				1.2
CULTURA Y EDUCACIÓN	27.1	22.2		17.8	25.2		11.4	17.3
DESARROLLO DE LA ECONOMÍA	7.9	3.3		4.7	61.5		27.9	6.3
BIENESTAR SOCIAL		19.4		3.0				2.8
DEUDA PÚBLICA			100.0	31.7		100.0	54.6	33.3
A CLASIFICAR		26.1		4.1				3.8
TOTAL	100.0	100.0	100.0	100.0	100.0	100.0	100.0	100.0

AÑO 1900								
ADMINISTRACIÓN GENERAL	31.3	19.5		21.0	11.8		6.7	20.0
SEGURIDAD	26.4	16.7		17.8	2.2		1.2	16.6
SANIDAD	1.9	6.7		2.2	0.5		0.3	2.1
CULTURA Y EDUCACIÓN	33.1	31.0		24.0	46.8		26.7	24.2
DESARROLLO DE LA ECONOMÍA	7.2	2.8		4.6	32.3		18.5	5.5
BIENESTAR SOCIAL		18.7		3.2				3.0
DEUDA PÚBLICA			100.0	26.5		100.0	42.9	27.6
A CLASIFICAR		4.5		0.8	6.4		3.6	1.0
TOTAL	100.0	100.0	100.0	100.0	100.0	100.0	100.0	100.0





Tabla A.11. Gasto Público Total. Clasificación por finalidad, función y objeto del gasto. PBA. (continuación).

Estructura.

AÑO 1911								
CLASIFICACIÓN ECONÓMICA	GASTOS CORRIENTES			TOTAL	GASTOS DE CAPITAL		TOTAL	TOTALES
Clasificación por finalidad	Gasto en personal	Otros	Intereses y gastos de la deuda pública		Inversiones	Amortizaciones de deuda pública		
ADMINISTRACIÓN GENERAL	32.3	15.5		19.1	9.7		6.4	17.7
SEGURIDAD	33.7	26.1		21.6	0.2		0.2	19.2
SANIDAD	3.3	8.8		3.1	3.5		2.3	3.1
CULTURA Y EDUCACIÓN	25.4	30.3		18.1	25.9		17.1	18.0
DESARROLLO DE LA ECONOMÍA	5.3	4.0		3.4	57.8		38.2	7.4
BIENESTAR SOCIAL	0.1	6.6		1.2			0.0	1.0
DEUDA PÚBLICA			100.0	32.0		100.0	33.9	32.2
A CLASIFICAR		8.7		1.4	2.9		1.9	1.5
TOTAL	100.0	100.0	100.0	100.0	100.0	100.0	100.0	100.0

AÑO 1916								
ADMINISTRACIÓN GENERAL	29.3	11.1		15.7	6.0		2.7	14.7
SEGURIDAD	30.3	25.7		18.2	1.5		0.7	16.8
SANIDAD	2.3	15.5		3.2	2.2		1.0	3.0
CULTURA Y EDUCACIÓN	34.1	22.3		19.5	27.7		12.3	19.0
DESARROLLO DE LA ECONOMÍA	4.0	5.1		2.6	60.9		27.1	4.6
BIENESTAR SOCIAL		4.9		0.7				0.6
DEUDA PÚBLICA			100.0	37.9		100.0	55.5	39.3
A CLASIFICAR	0.1	15.4		2.2	1.7		0.8	2.1
TOTAL	100.0	100.0	100.0	100.0	100.0	100.0	100.0	100.0





Tabla A.11. Gasto Público Total. Clasificación por finalidad, función y objeto del gasto. PBA. (continuación).

Estructura.

AÑO 1925								
CLASIFICACIÓN ECONÓMICA	GASTOS CORRIENTES			TOTAL	GASTOS DE CAPITAL		TOTAL	TOTALES
Clasificación por finalidad	Gasto en personal	Otros	Intereses y gastos de la deuda pública		Inversiones	Amortizaciones de deuda pública		
ADMINISTRACIÓN GENERAL	24.6	14.6		16.7	8.1		4.7	15.2
SEGURIDAD	26.5	26.0		19.6	0.6		0.3	17.2
SANIDAD	3.4	15.7		4.4	0.7		0.4	3.9
CULTURA Y EDUCACIÓN	39.5	23.9		26.9	10.6		6.1	24.4
DESARROLLO DE LA ECONOMÍA	5.8	7.2		4.5	65.7		38.0	8.6
BIENESTAR SOCIAL	0.2	5.4		0.9	1.9		1.1	1.0
DEUDA PÚBLICA			100.0	25.9		100.0	42.2	27.9
A CLASIFICAR		7.2		1.1	12.5		7.2	1.8
TOTAL	100.0	100.0	100.0	100.0	100.0	100.0	100.0	100.0

AÑO 1934								
ADMINISTRACIÓN GENERAL	21.9	18.2		14.1	4.3		2.9	13.4
SEGURIDAD	27.8	13.5		16.3	2.2		1.4	15.4
SANIDAD	4.2	11.5		4.0	5.4		3.6	4.0
CULTURA Y EDUCACIÓN	40.3	8.7		21.8	9.8		6.6	20.9
DESARROLLO DE LA ECONOMÍA	5.5	16.2		5.5	78.2		52.2	8.1
BIENESTAR SOCIAL	0.3	2.0		0.5				0.5
DEUDA PÚBLICA			100.0	33.0		100.0	33.3	33.1
A CLASIFICAR		29.8		4.9				4.6
TOTAL	100.0	100.0	100.0	100.0	100.0	100.0	100.0	100.0





Tabla A.11. Gasto Público Total. Clasificación por finalidad, función y objeto del gasto. PBA. (continuación).

Estructura.

AÑO 1941								
CLASIFICACIÓN ECONÓMICA	GASTOS CORRIENTES			TOTAL	GASTOS DE CAPITAL		TOTAL	TOTALES
Clasificación por finalidad	Gasto en personal	Otros	Intereses y gastos de la deuda pública		Inversiones	Amortizaciones de deuda pública		
ADMINISTRACIÓN GENERAL	20.3	29.2		16.2	0.6		0.4	13.6
SEGURIDAD	27.2	6.5		15.7				13.1
SANIDAD	4.5	12.9		4.8	0.7		0.5	4.1
CULTURA Y EDUCACIÓN	36.3	8.9		20.9	2.1		1.6	17.8
DESARROLLO DE LA ECONOMÍA	10.5	8.6		7.2	96.7		72.3	17.9
BIENESTAR SOCIAL	1.2	5.1		1.6				1.3
DEUDA PÚBLICA			100.0	28.4		100.0	25.2	27.9
A CLASIFICAR		28.9		5.3				4.4
TOTAL	100.0	100.0	100.0	100.0	100.0	100.0	100.0	100.0

AÑO 1956								
ADMINISTRACIÓN GENERAL	22.3	30.3		22.4	2.4		2.2	17.6
SEGURIDAD	22.4	4.5		17.6	4.7		4.3	14.4
SANIDAD	9.4	15.5		10.0	13.4		12.3	10.6
CULTURA Y EDUCACIÓN	32.6	5.5		25.4	8.6		7.9	21.2
DESARROLLO DE LA ECONOMÍA	11.1	15.9		11.3	37.9		34.9	17.0
BIENESTAR SOCIAL	1.7	22.4		5.6	1.9		1.7	4.7
DEUDA PÚBLICA			100.0	6.2		100.0	7.9	6.6
A CLASIFICAR	0.4	6.0		1.5	31.1		28.6	8.0
TOTAL	100.0	100.0	100.0	100.0	100.0	100.0	100.0	100.0





Tabla A.11. Gasto Público Total. Clasificación por finalidad, función y objeto del gasto. PBA. (continuación).

Estructura.

AÑO 1979								
CLASIFICACIÓN ECONÓMICA	GASTOS CORRIENTES			TOTAL	GASTOS DE CAPITAL		TOTAL	TOTALES
Clasificación por finalidad	Gasto en personal	Otros	Intereses y gastos de la deuda pública		Inversiones	Amortizaciones de deuda pública		
ADMINISTRACIÓN GENERAL	13.1	50.5		29.2	4.9		4.9	22.6
SEGURIDAD	23.0	4.8		15.1	3.2		3.2	11.8
SANIDAD	11.9	10.8		11.4	19.6		19.6	13.6
CULTURA Y EDUCACIÓN	43.1	12.6	0.1	29.8	6.8		6.8	23.5
DESARROLLO DE LA ECONOMÍA	7.2	12.2	4.0	9.3	63.2	92.3	63.2	24.1
BIENESTAR SOCIAL	1.8	9.0	0.8	4.9	2.2	7.7	2.2	4.2
DEUDA PÚBLICA			95.1	0.3				0.2
A CLASIFICAR								
TOTAL	100.0	100.0	100.0	100.0	100.0	100.0	100.0	100.0

AÑO 2003								
ADMINISTRACIÓN GENERAL	14.4	38.4		25.2	7.4		5.3	24.4
SEGURIDAD	19.6	4.7		11.9	25.4		18.1	12.2
SANIDAD	8.4	12.7		10.2	1.0		0.7	9.8
CULTURA Y EDUCACIÓN	53.0	15.9		33.8	1.1		0.8	32.5
DESARROLLO DE LA ECONOMÍA	2.9	3.9		3.2	27.6		19.7	3.9
BIENESTAR SOCIAL	1.7	18.9		9.7	37.5		26.8	10.4
DEUDA PÚBLICA			100.0	3.3		100.0	28.7	4.3
A CLASIFICAR		5.6		2.6				2.5
TOTAL	100.0	100.0	100.0	100.0	100.0	100.0	100.0	100.0





Tabla A.11. Gasto Público Total. Clasificación por finalidad, función y objeto del gasto. PBA. (continuación).

Estructura.

AÑO 2010								
CLASIFICACIÓN ECONÓMICA	GASTOS CORRIENTES			TOTAL	GASTOS DE CAPITAL		TOTAL	TOTALES
Clasificación por finalidad	Gasto en personal	Otros	Intereses y gastos de la deuda pública		Inversiones	Amortizaciones de deuda pública		
ADMINISTRACIÓN GENERAL	14.5	49.4		27.4	10.6		2.9	23.8
SEGURIDAD	16.8	3.1		11.0	3.4		0.9	9.5
SANIDAD	7.5	11.7		8.9	6.4		1.8	7.8
CULTURA Y EDUCACIÓN	56.1	18.7		39.9	3.4		0.9	34.1
DESARROLLO DE LA ECONOMÍA	2.9	3.2		2.9	31.4		8.7	3.8
BIENESTAR SOCIAL	2.1	13.8		6.5	44.8		12.4	7.4
DEUDA PÚBLICA			100.0	3.4		100.0	72.3	13.6
A CLASIFICAR		0.003		0.001				0.001
TOTAL	100.0	100.0	100.0	100.0	100.0	100.0	100.0	100.0

AÑO 2015								
ADMINISTRACIÓN GENERAL	14.0	49.6		25.2	4.0		1.1	22.7
SEGURIDAD	22.5	6.0		16.1	12.4		3.6	14.8
SANIDAD	7.3	11.6		8.4	5.4		1.6	7.7
CULTURA Y EDUCACIÓN	51.8	22.0		39.8	2.7		0.8	35.6
DESARROLLO DE LA ECONOMÍA	2.6	2.7		2.5	25.5		7.3	3.0
BIENESTAR SOCIAL	1.7	8.1		3.7	50.0		14.4	4.9
DEUDA PÚBLICA			100.0	4.2		100.0	71.3	11.3
A CLASIFICAR								
TOTAL	100.0	100.0	100.0	100.0	100.0	100.0	100.0	100.0





Tabla A.11. Gasto Público Total. Clasificación por finalidad, función y objeto del gasto. PBA. (continuación).

Estructura.

AÑO 2019								
CLASIFICACIÓN ECONÓMICA	GASTOS CORRIENTES			TOTAL	GASTOS DE CAPITAL		TOTAL	TOTALES
Clasificación por finalidad	Gasto en personal	Otros	Intereses y gastos de la deuda pública		Inversiones	Amortizaciones de deuda pública		
ADMINISTRACIÓN GENERAL	14.6	43.9		23.8	8.2		1.7	20.8
SEGURIDAD	22.8	3.2		13.5	8.2		1.7	11.9
SANIDAD	8.3	10.3		8.2	6.1		1.3	7.3
CULTURA Y EDUCACIÓN	51.6	18.1		34.5	3.3		0.7	30.0
DESARROLLO DE LA ECONOMÍA	1.4	14.8		6.1	30.4		6.4	6.1
BIENESTAR SOCIAL	1.3	9.1		4.0	43.7		9.2	4.7
DEUDA PÚBLICA			100.0	9.7		100.0	79.0	19.0
A CLASIFICAR		0.6		0.2				0.2
TOTAL	100.0	100.0	100.0	100.0	100.0	100.0	100.0	100.0

Tabla A. 12. Ingresos Corrientes Propios por Imposición. Años 1885 a 2019. Provincia de Buenos Aires.

En valores corrientes según moneda vigente: 1885 a 1957: Miles de Pesos Moneda Nacional - 1958 a 1982: Miles de Pesos Ley 18.188 - 1983 a 1984: Miles de Pesos Argentinos - 1985 a 1990: Miles de Australes - 1991 a 2019: Miles de Pesos.

	1885	1886	1887	1888	1889	1890	1891
Recaudación total	4,871	5,100	5,100	5,100	7,446	10,418	13,776
Imposición sobre actividades lucrativas	682	706	706	706	1,059	1,353	1,176
Imposición sobre el patrimonio	1,876	1,772	1,772	1,772	3,137	4,671	4,671
Contribución directa y adicional	1,876	1,772	1,772	1,772	3,137	4,671	4,671
Contribución directa							
Sobre la propiedad inmueble							
Sobre Automotores							
Transmisión gratuita							
Imposición sobre actos jurídicos	720	820	820	820	1,620	2,500	4,200
Resto	1,592	1,802	1,802	1,802	1,630	1,894	3,728
	1892	1893	1894	1895	1896	1897	1898
Recaudación total	10,243	11,057	11,473	12,361	12,361	17,206	17,206
Imposición sobre actividades lucrativas	1,059	1,294	1,294	1,300	1,300	1,882	1,882
Imposición sobre el patrimonio	4,574	4,622	4,622	4,510	4,510	6,812	6,812
Contribución directa y adicional	4,574	4,622	4,622	4,510	4,510	6,812	6,812
Contribución directa							
Sobre la propiedad inmueble							
Sobre Automotores							
Transmisión gratuita							
Imposición sobre actos jurídicos	2,980	3,700	3,700	3,939	3,939	4,880	4,880
Resto	1,631	1,441	1,857	2,612	612	3,632	3,632





Tabla A.12. Ingresos Corrientes Propios por Imposición. Años 1885 a 2019. PBA. (continuación).

En valores corrientes según moneda vigente: 1885 a 1957: Miles de Pesos Moneda Nacional - 1958 a 1982: Miles de Pesos Ley 18.188 - 1983 a 1984: Miles de Pesos Argentinos - 1985 a 1990: Miles de Australes - 1991 a 2019: Miles de Pesos.

	1899	1900	1901	1902	1903	1904	1905
Recaudación total	18,519	17,451	17,544	18,027	21,147	24,227	22,570
Imposición sobre actividades lucrativas	2,706	2,603	2,603	2,613	8,983	10,900	3,500
Imposición sobre el patrimonio	6,000	6,000	6,118	7,457	7,308	9,000	15,148
Contribución directa y adicional	6,000	6,000	6,118	7,457			
Contribución directa							
Sobre la propiedad inmueble					7,308	9,000	15,148
Sobre Automotores							
Transmisión gratuita							
Imposición sobre actos jurídicos	6,425	1,198	1,198	992	2,230	2,360	2,370
Resto	3,388	7,650	7,625	6,964	2,626	1,967	1,552

	1906	1907	1908	1909	1910	1911	1912
Recaudación total	23,707	29,049	33,441	37,458	37,762	48,693	51,545
Imposición sobre actividades lucrativas	3,294	3,294	3,765	6,000	6,000	7,906	9,406
Imposición sobre el patrimonio	15,160	17,794	22,220	22,904	22,333	28,900	29,388
Contribución directa y adicional							
Contribución directa							
Sobre la propiedad inmueble	15,160	17,794	21,520	21,804	21,233	27,400	27,888
Sobre Automotores							
Transmisión gratuita			700	1,100	1,100	1,500	1,500
Imposición sobre actos jurídicos	3,790	5,390	5,090	5,090	5,490	8,080	9,080
Resto	1,463	2,571	2,367	3,464	3,939	3,807	3,671





Tabla A.12. Ingresos Corrientes Propios por Imposición. Años 1885 a 2019. PBA. (continuación).

En valores corrientes según moneda vigente: 1885 a 1957: Miles de Pesos Moneda Nacional - 1958 a 1982: Miles de Pesos Ley 18.188 - 1983 a 1984: Miles de Pesos Argentinos - 1985 a 1990: Miles de Australes - 1991 a 2019: Miles de Pesos.

	1913	1914	1915	1916	1917	1918	1919
Recaudación total	57,960	50,775	54,632	53,378	54,905	58,209	62,121
Imposición sobre actividades lucrativas	9,678	8,970	9,899	9,788	10,491	10,665	11,947
Imposición sobre el patrimonio	33,492	28,610	29,300	29,713	31,013	31,915	33,193
Contribución directa y adicional							
Contribución directa							
Sobre la propiedad inmueble	31,992	26,016	27,100	27,453	27,813	27,815	28,193
Sobre Automotores							
Transmisión gratuita	1,500	2,594	2,200	2,260	3,200	4,100	5,000
Imposición sobre actos jurídicos	7,900	6,847	7,786	6,723	7,201	8,697	9,049
Resto	6,890	6,348	7,647	7,154	6,200	6,932	7,932
	1920	1921	1922	1923	1924	1925	1926
Recaudación total	65,038	63,772	62,616	79,190	90,801	98,181	100,121
Imposición sobre actividades lucrativas	13,113	13,901	13,383	13,700	16,201	19,950	17,600
Imposición sobre el patrimonio	33,441	33,466	33,421	38,716	36,700	41,373	42,861
Contribución directa y adicional							
Contribución directa							
Sobre la propiedad inmueble	28,441	28,466	28,421	30,216	28,200	31,100	29,600
Sobre Automotores							
Transmisión gratuita	5,000	5,000	5,000	8,500	8,500	10,273	13,261
Imposición sobre actos jurídicos	10,613	9,457	8,812	10,535	14,100	14,258	14,620
Resto	7,871	6,948	7,000	16,239	23,800	22,600	25,040





Tabla A.12. Ingresos Corrientes Propios por Imposición. Años 1885 a 2019. PBA. (continuación).

En valores corrientes según moneda vigente: 1885 a 1957: Miles de Pesos Moneda Nacional - 1958 a 1982: Miles de Pesos Ley 18.188 - 1983 a 1984: Miles de Pesos Argentinos - 1985 a 1990: Miles de Australes - 1991 a 2019: Miles de Pesos.

	1927	1928	1929	1930	1931	1932	1933
Recaudación total	116,068	126,905	128,501	123,286	118,559	124,004	116,989
Imposición sobre actividades lucrativas	16,798	16,988	16,862	14,251	14,074	16,474	15,362
Imposición sobre el patrimonio	62,414	70,825	70,527	69,639	66,900	72,328	66,426
Contribución directa y adicional							
Contribución directa							
Sobre la propiedad inmueble	46,558	52,374	51,648	52,418	51,666	57,346	54,426
Sobre Automotores							
Transmisión gratuita	15,856	18,451	18,879	17,221	15,234	14,982	12,000
Imposición sobre actos jurídicos	14,625	16,748	17,246	16,313	15,418	15,323	13,088
Resto	22,231	22,344	23,866	23,083	22,167	19,879	22,113
	1934	1935	1936	1937	1938	1939	1940
Recaudación total	120,915	113,603	128,405	148,846	148,285	145,115	143,099
Imposición sobre actividades lucrativas	14,603	13,918	14,812	18,726	16,740	18,153	16,736
Imposición sobre el patrimonio	67,883	69,936	76,896	86,631	84,611	87,619	87,911
Contribución directa y adicional							
Contribución directa							
Sobre la propiedad inmueble	54,700	54,936	57,344	55,327	55,627	54,777	54,669
Sobre Automotores				9,269	9,850	10,337	10,737
Transmisión gratuita	13,183	15,000	19,552	22,035	19,134	22,505	22,505
Imposición sobre actos jurídicos	13,590	14,350	17,063	19,864	20,662	20,790	20,538
Resto	24,839	15,399	19,634	23,625	26,272	18,553	17,914





Tabla A.12. Ingresos Corrientes Propios por Imposición. Años 1885 a 2019. PBA. (continuación).

En valores corrientes según moneda vigente: 1885 a 1957: Miles de Pesos Moneda Nacional - 1958 a 1982: Miles de Pesos Ley 18.188 - 1983 a 1984: Miles de Pesos Argentinos - 1985 a 1990: Miles de Australes - 1991 a 2019: Miles de Pesos.

	1941	1942	1943	1944	1945	1946	1947
Recaudación total	158,860	170,829	188,225	194,642	212,324	239,860	344,408
Imposición sobre actividades lucrativas	17,777	20,024	21,788	23,898	23,596	25,485	37,060
Imposición sobre el patrimonio	93,654	95,032	105,163	105,757	107,257	135,371	193,748
Contribución directa y adicional Contribución directa							
Sobre la propiedad inmueble	57,058	59,130	71,034	70,021	70,984	74,139	149,149
Sobre Automotores	10,721	10,869	10,591	10,015	9,865	9,527	10,643
Transmisión gratuita	25,875	25,033	23,538	25,721	26,408	51,705	33,956
Imposición sobre actos jurídicos	22,060	26,886	29,562	37,391	41,534	50,132	80,747
Resto	25,369	28,887	31,712	27,596	39,937	28,872	32,853
	1948	1949	1950	1951	1952	1953	1954
Recaudación total	465,042	562,369	629,268	841,324	969,723	1,084,298	1,256,480
Imposición sobre actividades lucrativas	50,094	71,357	96,839	130,421	171,845	194,174	253,425
Imposición sobre el patrimonio	238,756	250,647	244,043	298,468	331,991	385,847	435,444
Contribución directa y adicional Contribución directa							
Sobre la propiedad inmueble	151,473	156,190	162,202	179,231	192,614	212,845	228,392
Sobre Automotores	13,091	28,220	27,675	27,603	27,287	29,400	46,206
Transmisión gratuita	74,192	66,237	54,166	91,634	112,090	143,602	160,846
Imposición sobre actos jurídicos	138,346	191,602	198,932	266,814	279,916	285,322	329,122
Resto	37,846	48,763	89,454	145,621	185,971	218,955	238,489





Tabla A.12. Ingresos Corrientes Propios por Imposición. Años 1885 a 2019. PBA. (continuación).

En valores corrientes según moneda vigente: 1885 a 1957: Miles de Pesos Moneda Nacional - 1958 a 1982: Miles de Pesos Ley 18.188 - 1983 a 1984: Miles de Pesos Argentinos - 1985 a 1990: Miles de Australes - 1991 a 2019: Miles de Pesos.

	1955	1956	1957	1958	1959	1960	1961
Recaudación total	1,359,849	1,550,541	1,892,434	32,588	50,573	113,067	155,415
Imposición sobre actividades lucrativas	298,318	281,002	412,360	6,007	11,849	25,586	33,160
Imposición sobre el patrimonio	338,111	345,838	351,160	8,444	11,772	34,406	46,722
Contribución directa y adicional							
Contribución directa							
Sobre la propiedad inmueble	144,994	84,585	65,038	4,359	5,333	23,479	33,705
Sobre Automotores	39,089	41,762	48,818	1,411	4,217	6,061	6,620
Transmisión gratuita	154,028	219,491	237,304	2,674	2,222	4,866	6,397
Imposición sobre actos jurídicos	354,528	426,158	495,315	6,213	8,635	18,356	24,383
Resto	368,892	497,543	633,599	11,924	18,317	34,719	51,150
	1962	1963	1964	1965	1966	1967	1968
Recaudación total	204,423	210,057	280,517	348,369	470,616	693,740	934,628
Imposición sobre actividades lucrativas	41,122	45,324	72,035	92,315	130,650	185,644	244,996
Imposición sobre el patrimonio	44,396	51,482	70,547	84,621	115,692	215,822	289,421
Contribución directa y adicional							
Contribución directa							
Sobre la propiedad inmueble	27,973	31,692	40,288	47,484	66,480	133,457	181,714
Sobre Automotores	9,082	12,818	16,963	22,482	33,626	57,567	70,231
Transmisión gratuita	7,341	6,972	13,296	14,655	15,586	24,798	37,476
Imposición sobre actos jurídicos	36,529	31,357	47,151	66,086	91,004	126,211	182,578
Resto	82,376	81,894	90,784	105,347	133,270	166,063	217,633





Tabla A.12. Ingresos Corrientes Propios por Imposición. Años 1885 a 2019. PBA. (continuación).

En valores corrientes según moneda vigente: 1885 a 1957: Miles de Pesos Moneda Nacional - 1958 a 1982: Miles de Pesos Ley 18.188 - 1983 a 1984: Miles de Pesos Argentinos - 1985 a 1990: Miles de Australes - 1991 a 2019: Miles de Pesos.

	1969	1970	1971	1972	1973	1974	1975
Recaudación total	1,090,199	1,255,380	1,486,053	1,976,517	3,273,668	5,462,943	7,626,527
Imposición sobre actividades lucrativas	287,201	345,076	402,925	536,359	875,999	1,375,506	557,025
Imposición sobre el patrimonio	314,048	359,729	406,393	543,230	861,640	1,447,987	2,433,066
Contribución directa y adicional							
Contribución directa							
Sobre la propiedad inmueble	192,219	208,000	237,847	314,631	504,117	947,875	1,386,120
Sobre Automotores	80,430	103,824	122,150	168,251	241,689	354,080	830,750
Transmisión gratuita	41,399	47,905	46,396	60,348	115,834	146,032	216,196
Imposición sobre actos jurídicos	240,683	257,437	309,675	429,549	739,428	1,202,636	2,201,094
Resto	248,267	293,138	367,060	467,379	796,601	1,436,814	2,435,342
	1976	1977	1978	1979	1980	1981	1982
Recaudación total	56,572,644	280,991,337	903,389,020	2,723,404,000	5,910,400,000	10,174,900,000	26,084,500,000
Imposición sobre actividades lucrativas	24,129,480	126,847,630	347,908,706	1,068,955,000	2,251,800,000	3,295,200,000	8,718,100,000
Imposición sobre el patrimonio	9,954,981	50,244,455	199,462,440	670,186,000	1,411,400,000	2,501,000,000	7,341,700,000
Contribución directa y adicional							
Contribución directa							
Sobre la propiedad inmueble	6,661,066	39,718,926	161,912,206	505,303,000	1,034,800,000	1,755,700,000	5,650,500,000
Sobre Automotores	2,645,259	10,525,529	37,550,234	164,883,000	376,600,000	745,300,000	1,691,200,000
Transmisión gratuita	648,656						
Imposición sobre actos jurídicos	9,229,457	44,671,075	128,579,413	393,590,000	845,900,000	1,284,600,000	2,849,800,000
Resto	13,258,726	59,228,177	227,438,461	590,673,000	1,401,300,000	3,094,100,000	7,174,900,000





Tabla A.12. Ingresos Corrientes Propios por Imposición. Años 1885 a 2019. PBA. (continuación).

En valores corrientes según moneda vigente: 1885 a 1957: Miles de Pesos Moneda Nacional - 1958 a 1982: Miles de Pesos Ley 18.188 - 1983 a 1984: Miles de Pesos Argentinos - 1985 a 1990: Miles de Australes - 1991 a 2019: Miles de Pesos.

	1983	1984	1985	1986	1987	1988	1989
Recaudación total	10,364,000	89,060,000	615,190	1,289,810	2,517,140	10,349,910	296,550,000
Imposición sobre actividades lucrativas	3,720,000	28,270,000	219,010	503,630	1,062,260	4,012,440	95,270,000
Imposición sobre el patrimonio	3,090,000	36,900,000	229,750	377,960	678,670	3,522,460	119,350,000
Contribución directa y adicional							
Contribución directa							
Sobre la propiedad inmueble	2,290,000	26,210,000	154,190	258,580	460,420	2,476,750	84,730,000
Sobre Automotores	800,000	10,690,000	75,560	119,380	218,250	1,045,710	34,620,000
Transmisión gratuita							
Imposición sobre actos jurídicos	1,090,000	7,070,000	54,570	132,960	276,710	954,900	25,760,000
Resto	2,464,000	16,820,000	111,860	275,260	499,500	1,860,110	56,170,000
	1990	1991	1992	1993	1994	1995	1996
Recaudación total	7,280,030,000	1,781,000	3,066,089	3,592,000	4,092,000	4,138,054	4,372,993
Imposición sobre actividades lucrativas	2,427,700,000	769,000	1,290,469	1,498,960	1,804,467	1,718,360	1,916,399
Imposición sobre el patrimonio	2,797,350,000	647,000	751,764	874,027	976,770	930,160	1,037,360
Contribución directa y adicional							
Contribución directa							
Sobre la propiedad inmueble	1,894,520,000	412,000	460,839	536,141	557,822	531,203	592,424
Sobre Automotores	902,830,000	235,000	290,925	337,886	418,948	398,956	444,936
Transmisión gratuita							
Imposición sobre actos jurídicos	584,850,000	209,000	322,493	374,569	422,325	402,172	448,522
Resto	1,470,130,00	156,000	701,363	844,444	888,438	1,087,362	970,712





Tabla A.12. Ingresos Corrientes Propios por Imposición. Años 1885 a 2019. PBA. (continuación).

En valores corrientes según moneda vigente: 1885 a 1957: Miles de Pesos Moneda Nacional - 1958 a 1982: Miles de Pesos Ley 18.188 - 1983 a 1984: Miles de Pesos Argentinos - 1985 a 1990: Miles de Australes - 1991 a 2019: Miles de Pesos.

	1997	1998	1999	2000	2001	2002	2003
Recaudación total	5,015,241	5,213,808	4,799,236	4,822,814	4,119,534	4,914,650	6,716,654
Imposición sobre actividades lucrativas	2,113,650	2,273,969	2,116,931	2,031,393	1,791,320	2,085,220	3,105,706
Imposición sobre el patrimonio	1,151,926	1,155,769	1,024,809	1,024,159	920,084	923,540	1,174,072
Contribución directa y adicional							
Contribución directa							
Sobre la propiedad inmueble	667,295	657,128	591,396	626,592	555,602	596,750	805,370
Sobre Automotores	484,631	498,641	433,413	397,567	364,482	326,790	368,702
Transmisión gratuita							
Imposición sobre actos jurídicos	418,865	426,956	377,906	315,009	302,883	295,490	425,315
Resto	1,330,800	1,357,114	1,279,591	1,452,252	1,105,247	1,610,400	2,011,561
	2004	2005	2006	2007	2008	2009	2010
Recaudación total	8,300,229	8,993,850	11,635,250	13,972,980	18,840,460	22,225,950	27,787,562
Imposición sobre actividades lucrativas	4,141,779	5,174,195	6,541,767	8,506,267	12,355,230	15,543,620	19,741,790
Imposición sobre el patrimonio	1,377,860	1,716,754	1,854,926	2,028,388	2,398,030	2,817,860	3,320,637
Contribución directa y adicional							
Contribución directa							
Sobre la propiedad inmueble	974,489	1,164,779	1,167,496	1,224,293	1,351,120	1,419,260	1,738,392
Sobre Automotores	403,371	551,975	687,430	804,095	1,046,910	1,398,600	1,582,245
Transmisión gratuita							
Imposición sobre actos jurídicos	509,347	685,160	909,449	1,152,997	1,391,360	1,337,360	1,935,090
Resto	2,271,243	1,417,741	2,329,108	2,285,328	2,695,840	2,527,110	2,790,045



**Tabla A.13. Ingresos Corrientes Propios. Años 1885 a 2019. Provincia de Buenos Aires. (continuación).**

En valores constantes.

Miles de pesos del 2019.

	1899	1900	1901	1902	1903	1904	1905
Recaudación total	3,770,240	3,552,764	3,571,698	3,670,053	4,305,359	4,526,529	4,216,975
Imposición sobre actividades lucrativas	550,876	529,927	529,927	531,963	1,828,898	2,036,536	653,934
Imposición sobre el patrimonio	1,221,546	1,221,546	1,245,488	1,518,239	1,487,741	1,681,544	2,830,225
Contribución directa y adicional	1,221,546	1,221,546	1,245,488	1,518,239			
Contribución directa							
Sobre la propiedad inmueble					1,487,741	1,681,544	2,830,225
Sobre Automotores							
Transmisión gratuita							
Imposición sobre actos jurídicos	1,308,072	243,902	243,902	202,003	454,008	440,938	442,807
Resto	689,746	1,557,389	1,552,381	1,417,848	534,711	367,511	290,010
	1906	1907	1908	1909	1910	1911	1912
Recaudación total	4,429,429	5,427,425	6,248,093	6,998,492	6,515,215	8,401,135	7,238,845
Imposición sobre actividades lucrativas	615,464	615,464	703,390	1,121,029	1,035,196	1,364,044	1,320,954
Imposición sobre el patrimonio	2,832,542	3,324,617	4,151,451	4,279,249	3,853,208	4,986,195	4,127,174
Contribución directa y adicional							
Contribución directa							
Sobre la propiedad inmueble	2,832,542	3,324,617	4,020,664	4,073,727	3,663,422	4,727,396	3,916,518
Sobre Automotores							
Transmisión gratuita			130,787	205,522	189,786	258,799	210,656
Imposición sobre actos jurídicos	708,117	1,007,058	951,006	951,006	947,205	1,394,064	1,275,172
Resto	273,307	480,286	442,246	647,207	679,606	656,832	515,546





Tabla A.13. Ingresos Corrientes Propios. Años 1885 a 2019 Provincia de Buenos Aires. (continuación).

En valores constantes.

Miles de pesos del 2019.

	1913	1914	1915	1916	1917	1918	1919
Recaudación total	8,139,695	7,130,709	7,117,868	6,477,803	5,692,330	4,782,889	5,434,608
Imposición sobre actividades lucrativas	1,359,083	1,259,723	1,289,716	1,187,844	1,087,665	876,317	1,045,174
Imposición sobre el patrimonio	4,703,543	4,017,914	3,817,424	3,605,885	3,215,303	2,622,376	2,903,864
Contribución directa y adicional							
Contribución directa							
Sobre la propiedad inmueble	4,492,887	3,653,619	3,530,792	3,331,618	2,883,540	2,285,489	2,466,443
Sobre Automotores							
Transmisión gratuita	210,656	364,295	286,633	274,267	331,763	336,887	437,421
Imposición sobre actos jurídicos	1,109,455	961,575	1,014,419	815,884	746,571	714,611	791,645
Resto	967,614	891,497	996,309	868,189	642,791	569,585	693,925
	1920	1921	1922	1923	1924	1925	1926
Recaudación total	4,856,972	5,359,919	6,252,066	8,055,670	9,066,274	10,077,151	10,583,025
Imposición sobre actividades lucrativas	979,266	1,168,353	1,336,262	1,393,644	1,617,633	2,047,638	1,860,361
Imposición sobre el patrimonio	2,497,340	2,812,755	3,337,011	3,938,418	3,664,412	4,246,463	4,530,508
Contribución directa y adicional							
Contribución directa							
Sobre la propiedad inmueble	2,123,945	2,392,515	2,837,772	3,073,748	2,815,706	3,192,058	3,128,789
Sobre Automotores							
Transmisión gratuita	373,395	420,241	499,239	864,670	848,706	1,054,405	1,401,719
Imposición sobre actos jurídicos	792,568	794,843	879,858	1,071,682	1,407,853	1,463,420	1,545,368
Resto	587,798	583,967	698,934	1,651,926	2,376,376	2,319,630	2,646,787



**Tabla A.13. Ingresos Corrientes Propios. Años 1885 a 2019. Provincia de Buenos Aires. (continuación).**

En valores constantes.

Miles de pesos del 2019.

	1927	1928	1929	1930	1931	1932	1933
Recaudación total	12,396,412	13,681,564	13,724,294	13,031,619	14,560,259	16,974,019	14,197,453
Imposición sobre actividades lucrativas	1,794,077	1,831,468	1,800,912	1,506,364	1,728,431	2,255,008	1,864,289
Imposición sobre el patrimonio	6,666,003	7,635,608	7,532,496	7,361,006	8,216,005	9,900,462	8,061,271
Contribución directa y adicional							
Contribución directa							
Sobre la propiedad inmueble	4,972,535	5,646,415	5,516,162	5,540,706	6,345,114	7,849,683	6,604,985
Sobre Automotores							
Transmisión gratuita	1,693,469	1,989,193	2,016,334	1,820,300	1,870,891	2,050,779	1,456,286
Imposición sobre actos jurídicos	1,561,994	1,805,593	1,841,925	1,724,322	1,893,488	2,097,456	1,588,323
Resto	2,374,338	2,408,895	2,548,961	2,439,927	2,722,335	2,721,094	2,683,571
	1934	1935	1936	1937	1938	1939	1940
Recaudación total	16,551,188	14,672,516	15,289,674	17,267,436	17,317,173	16,684,938	16,092,356
Imposición sobre actividades lucrativas	1,998,900	1,797,594	1,763,721	2,172,380	1,954,948	2,087,184	1,882,065
Imposición sobre el patrimonio	9,292,017	9,032,658	9,156,300	10,049,953	9,881,130	10,074,200	9,886,129
Contribución directa y adicional							
Contribución directa							
Sobre la propiedad inmueble	7,487,491	7,095,317	6,828,169	6,418,415	6,496,290	6,298,114	6,147,863
Sobre Automotores				1,075,285	1,150,313	1,188,521	1,207,441
Transmisión gratuita	1,804,526	1,937,341	2,328,131	2,556,253	2,234,527	2,587,565	2,530,825
Imposición sobre actos jurídicos	1,860,238	1,853,389	2,031,757	2,304,398	2,412,971	2,390,379	2,309,624
Resto	3,400,033	1,988,874	2,337,895	2,740,706	3,068,124	2,133,175	2,014,539





Tabla A.13. Ingresos Corrientes Propios. Años 1885 a 2019. Provincia de Buenos Aires. (continuación).

En valores constantes.

Miles de pesos del 2019.

	1941	1942	1943	1944	1945	1946	1947
Recaudación total	17,404,175	17,710,865	19,299,155	20,019,212	18,237,080	17,508,097	22,140,246
Imposición sobre actividades lucrativas	1,947,589	2,076,008	2,233,975	2,457,944	2,026,724	1,860,226	2,382,400
Imposición sobre el patrimonio	10,260,422	9,852,536	10,782,611	10,877,261	9,212,593	9,881,133	12,455,078
Contribución directa y adicional							
Contribución directa							
Sobre la propiedad inmueble	6,251,085	6,130,361	7,283,284	7,201,762	6,097,007	5,411,627	9,588,034
Sobre Automotores	1,174,557	1,126,854	1,085,920	1,030,057	847,331	695,404	684,185
Transmisión gratuita	2,834,779	2,595,321	2,413,407	2,645,442	2,268,254	3,774,102	2,182,859
Imposición sobre actos jurídicos	2,416,820	2,787,433	3,031,062	3,845,719	3,567,467	3,659,284	5,190,816
Resto	2,779,344	2,994,888	3,251,506	2,838,289	3,430,297	2,107,453	2,111,953
	1948	1949	1950	1951	1952	1953	1954
Recaudación total	26,433,225	24,384,058	21,734,034	21,259,774	17,665,398	18,996,380	21,208,458
Imposición sobre actividades lucrativas	2,847,369	3,094,006	3,344,683	3,295,664	3,130,492	3,401,835	4,277,628
Imposición sobre el patrimonio	13,571,013	10,867,937	8,428,903	7,542,115	6,047,864	6,759,854	7,349,974
Contribución directa y adicional							
Contribución directa							
Sobre la propiedad inmueble	8,609,803	6,772,326	5,602,230	4,529,064	3,508,840	3,728,942	3,855,089
Sobre Automotores	744,099	1,223,606	955,856	697,512	497,086	515,074	779,923
Transmisión gratuita	4,217,111	2,872,005	1,870,818	2,315,538	2,041,938	2,515,838	2,714,962
Imposición sobre actos jurídicos	7,863,658	8,307,773	6,870,832	6,742,236	5,099,216	4,998,704	5,555,337
Resto	2,151,186	2,114,341	3,089,616	3,679,759	3,387,825	3,835,986	4,025,519



Tabla A.13. Ingresos Corrientes Propios. Años 1885 a 2019. Provincia de Buenos Aires. (continuación).

En valores constantes.

Miles de pesos del 2019.

	1955	1956	1957	1958	1959	1960	1961
Recaudación total	20,436,651	20,547,217	20,107,079	26,314,430	19,109,921	33,563,574	40,644,322
Imposición sobre actividades lucrativas	4,483,307	3,723,738	4,381,318	4,850,582	4,477,359	7,595,121	8,672,044
Imposición sobre el patrimonio	5,081,341	4,582,922	3,731,069	6,818,431	4,448,263	10,213,310	12,218,795
Contribución directa y adicional Contribución directa							
Sobre la propiedad inmueble	2,179,059	1,120,890	691,028	3,519,842	2,015,170	6,969,665	8,814,573
Sobre Automotores	587,454	553,415	518,690	1,139,366	1,593,470	1,799,188	1,731,271
Transmisión gratuita	2,314,828	2,908,617	2,521,351	2,159,224	839,623	1,444,456	1,672,951
Imposición sobre actos jurídicos	5,328,066	5,647,294	5,262,713	5,016,925	3,262,891	5,448,919	6,376,672
Resto	5,543,937	6,593,263	6,731,979	9,628,491	6,921,409	10,306,223	13,376,811
	1962	1963	1964	1965	1966	1967	1968
Recaudación total	41,746,974	34,577,033	37,806,421	36,512,017	37,398,620	42,660,836	49,457,700
Imposición sobre actividades lucrativas	8,397,876	7,460,687	9,708,451	9,675,393	10,382,413	11,415,989	12,964,451
Imposición sobre el patrimonio	9,066,488	8,474,342	9,507,907	8,868,996	9,193,740	13,271,755	15,315,288
Contribución directa y adicional Contribución directa							
Sobre la propiedad inmueble	5,712,606	5,216,752	5,429,778	4,976,725	5,282,991	8,206,803	9,615,758
Sobre Automotores	1,854,713	2,109,944	2,249,784	2,356,304	2,672,170	3,540,024	3,716,413
Transmisión gratuita	1,499,169	1,147,646	1,791,956	1,535,968	1,238,579	1,524,928	1,983,117
Imposición sobre actos jurídicos	7,459,900	5,161,609	6,354,733	6,926,372	7,231,849	7,761,217	9,661,478
Resto	16,822,710	13,480,396	12,235,330	11,041,256	10,590,618	10,211,875	11,516,483





Tabla A.13. Ingresos Corrientes Propios. Años 1885 a 2019. Provincia de Buenos Aires. (continuación).

En valores constantes.

Miles de pesos del 2019.

	1983	1984	1985	1986	1987	1988	1989
Recaudación total	72,093,619	85,246,598	76,257,814	84,108,652	70,954,766	65,864,638	59,355,518
Imposición sobre actividades lucrativas	25,876,907	27,059,525	27,148,074	32,841,768	29,943,670	25,534,319	19,068,623
Imposición sobre el patrimonio	21,494,528	35,320,003	28,479,385	24,646,813	19,130,788	22,416,190	23,888,319
Contribución directa y adicional							
Contribución directa							
Sobre la propiedad inmueble	15,929,601	25,087,731	19,113,107	16,862,030	12,978,616	15,761,513	16,959,005
Sobre Automotores	5,564,926	10,232,272	9,366,278	7,784,783	6,152,172	6,654,677	6,929,314
Transmisión gratuita							
Imposición sobre actos jurídicos	7,582,212	6,767,274	6,764,396	8,670,336	7,800,080	6,076,782	5,155,954
Resto	17,139,973	16,099,795	13,865,959	17,949,735	14,080,228	11,837,347	11,242,622
	1990	1991	1992	1993	1994	1995	1996
Recaudación total	60,362,299	54,356,580	74,922,230	79,352,741	86,773,677	84,884,488	89,564,393
Imposición sobre actividades lucrativas	20,129,251	23,470,079	31,533,597	33,114,311	38,264,966	35,248,964	39,250,266
Imposición sobre el patrimonio	23,194,201	19,746,607	18,369,928	19,308,587	20,713,079	19,080,498	21,246,428
Contribución directa y adicional							
Contribución directa							
Sobre la propiedad inmueble	15,708,394	12,574,346	11,260,953	11,844,178	11,828,998	10,896,649	12,133,587
Sobre Automotores	7,485,806	7,172,261	7,108,975	7,464,409	8,884,082	8,183,848	9,112,841
Transmisión gratuita							
Imposición sobre actos jurídicos	4,849,278	6,378,734	7,880,363	8,274,801	8,955,686	8,249,809	9,186,289
Resto	12,189,569	4,761,160	17,138,341	18,655,042	18,839,946	22,305,217	19,881,409





Tabla A.13. Ingresos Corrientes Propios. Años 1885 a 2019. Provincia de Buenos Aires. (continuación).

En valores constantes.

Miles de pesos del 2019.

	1997	1998	1999	2000	2001	2002	2003
Recaudación total	102,178,336	105,250,643	98,025,363	99,440,796	85,854,768	81,375,137	98,033,352
Imposición sobre actividades lucrativas	43,062,588	45,904,396	43,238,743	41,884,964	37,332,706	34,526,378	45,329,531
Imposición sobre el patrimonio	23,468,841	23,331,397	20,931,920	21,116,961	19,175,371	15,291,668	17,136,243
Contribución directa y adicional							
Contribución directa							
Sobre la propiedad inmueble	13,595,179	13,265,382	12,079,380	12,919,599	11,579,232	9,880,788	11,754,830
Sobre Automotores	9,873,662	10,066,015	8,852,540	8,197,363	7,596,138	5,410,880	5,381,414
Transmisión gratuita							
Imposición sobre actos jurídicos	8,533,774	8,618,926	7,718,796	6,495,126	6,312,363	4,892,625	6,207,712
Resto	27,113,133	27,395,923	26,135,903	29,943,745	23,034,329	26,664,467	29,359,865
	2004	2005	2006	2007	2008	2009	2010
Recaudación total	116,022,967	114,662,395	133,762,224	147,599,173	183,281,678	203,287,962	231,622,770
Imposición sobre actividades lucrativas	57,894,968	65,965,698	75,206,059	89,853,272	120,192,781	142,127,161	164,557,369
Imposición sobre el patrimonio	19,260,120	21,886,859	21,324,770	21,426,238	23,328,250	25,765,841	27,679,116
Contribución directa y adicional							
Contribución directa							
Sobre la propiedad inmueble	13,621,685	14,849,742	13,421,874	12,932,434	13,143,816	12,977,376	14,490,338
Sobre Automotores	5,638,435	7,037,117	7,902,896	8,493,804	10,184,434	12,788,465	13,188,777
Transmisión gratuita							
Imposición sobre actos jurídicos	7,119,798	8,735,090	10,455,291	12,179,321	13,535,274	12,228,501	16,129,911
Resto	31,748,082	18,074,749	26,776,104	24,140,343	26,225,372	23,107,292	23,256,375



Tabla A. 14. Ingresos Corrientes Propios. Años 1885 a 2019. Provincia de Buenos Aires.

Estructura.

	1885	1886	1887	1888	1889	1890	1891
Recaudación total	100.0	100.0	100.0	100.0	100.0	100.0	100.0
Imposición sobre actividades lucrativas	14.0	13.8	13.8	13.8	14.2	13.0	8.5
Imposición sobre el patrimonio	38.5	34.8	34.8	34.8	42.1	44.8	33.9
Contribución directa y adicional Contribución directa	38.5	34.8	34.8	34.8	42.1	44.8	33.9
Sobre la propiedad inmueble	0.0	0.0	0.0	0.0	0.0	0.0	0.0
Sobre Automotores	0.0	0.0	0.0	0.0	0.0	0.0	0.0
Transmisión gratuita	0.0	0.0	0.0	0.0	0.0	0.0	0.0
Imposición sobre actos jurídicos	14.8	16.1	16.1	16.1	21.8	24.0	30.5
Resto	32.7	35.3	35.3	35.3	21.9	18.2	27.1

	1892	1893	1894	1895	1896	1897	1898
Recaudación total	100.0	100.0	100.0	100.0	100.0	100.0	100.0
Imposición sobre actividades lucrativas	10.3	11.7	11.3	10.5	10.5	10.9	10.9
Imposición sobre el patrimonio	44.6	41.8	40.3	36.5	36.5	39.6	39.6
Contribución directa y adicional Contribución directa	44.6	41.8	40.3	36.5	36.5	39.6	39.6
Sobre la propiedad inmueble	0.0	0.0	0.0	0.0	0.0	0.0	0.0
Sobre Automotores	0.0	0.0	0.0	0.0	0.0	0.0	0.0
Transmisión gratuita	0.0	0.0	0.0	0.0	0.0	0.0	0.0
Imposición sobre actos jurídicos	29.1	33.5	32.3	31.9	31.9	28.4	28.4
Resto	15.9	13.0	16.2	21.1	21.1	21.1	21.1





Tabla A.14. Ingresos Corrientes Propios. Años 1885 a 2019. Provincia de Buenos Aires. (continuación).

Estructura.

	1899	1900	1901	1902	1903	1904	1905
Recaudación total	100.0	100.0	100.0	100.0	100.0	100.0	100.0
Imposición sobre actividades lucrativas	14.6	14.9	14.8	14.5	42.5	45.0	15.5
Imposición sobre el patrimonio	32.4	34.4	34.9	41.4	34.6	37.1	67.1
Contribución directa y adicional Contribución directa	32.4	34.4	34.9	41.4	0.0	0.0	0.0
Sobre la propiedad inmueble	0.0	0.0	0.0	0.0	34.6	37.1	67.1
Sobre Automotores	0.0	0.0	0.0	0.0	0.0	0.0	0.0
Transmisión gratuita	0.0	0.0	0.0	0.0	0.0	0.0	0.0
Imposición sobre actos jurídicos	34.7	6.9	6.8	5.5	10.5	9.7	10.5
Resto	18.3	43.8	43.5	38.6	12.4	8.1	6.9

	1906	1907	1908	1909	1910	1911	1912
Recaudación total	100.0	100.0	100.0	100.0	100.0	100.0	100.0
Imposición sobre actividades lucrativas	13.9	11.3	11.3	16.0	15.9	16.2	18.2
Imposición sobre el patrimonio	63.9	61.3	66.4	61.1	59.1	59.4	57.0
Contribución directa y adicional Contribución directa	0.0	0.0	0.0	0.0	0.0	0.0	0.0
Sobre la propiedad inmueble	63.9	61.3	64.4	58.2	56.2	56.3	54.1
Sobre Automotores	0.0	0.0	0.0	0.0	0.0	0.0	0.0
Transmisión gratuita	0.0	0.0	2.1	2.9	2.9	3.1	2.9
Imposición sobre actos jurídicos	16.0	18.6	15.2	13.6	14.5	16.6	17.6
Resto	6.2	8.8	7.1	9.2	10.4	7.8	7.1





Tabla A.14. Ingresos Corrientes Propios. Años 1885 a 2019. Provincia de Buenos Aires. (continuación).

Estructura.

	1913	1914	1915	1916	1917	1918	1919
Recaudación total	100.0	100.0	100.0	100.0	100.0	100.0	100.0
Imposición sobre actividades lucrativas	16.7	17.7	18.1	18.3	19.1	18.3	19.2
Imposición sobre el patrimonio	57.8	56.3	53.6	55.7	56.5	54.8	53.4
Contribución directa y adicional	0.0	0.0	0.0	0.0	0.0	0.0	0.0
Contribución directa							
Sobre la propiedad inmueble	55.2	51.2	49.6	51.4	50.7	47.8	45.4
Sobre Automotores	0.0	0.0	0.0	0.0	0.0	0.0	0.0
Transmisión gratuita	2.6	5.1	4.0	4.2	5.8	7.0	8.0
Imposición sobre actos jurídicos	13.6	13.5	14.3	12.6	13.1	14.9	14.6
Resto	11.9	12.5	14.0	13.4	11.3	11.9	12.8

	1920	1921	1922	1923	1924	1925	1926
Recaudación total	100.0	100.0	100.0	100.0	100.0	100.0	100.0
Imposición sobre actividades lucrativas	20.2	21.8	21.4	17.3	17.8	20.3	17.6
Imposición sobre el patrimonio	51.4	52.5	53.4	48.9	40.4	42.1	42.8
Contribución directa y adicional	0.0	0.0	0.0	0.0	0.0	0.0	0.0
Contribución directa							
Sobre la propiedad inmueble	43.7	44.6	45.4	38.2	31.1	31.7	29.6
Sobre Automotores	0.0	0.0	0.0	0.0	0.0	0.0	0.0
Transmisión gratuita	7.7	7.8	8.0	10.7	9.4	10.5	13.2
Imposición sobre actos jurídicos	16.3	14.8	14.1	13.3	15.5	14.5	14.6
Resto	12.1	10.9	11.2	20.5	26.2	23.0	25.0





Tabla A.14. Ingresos Corrientes Propios. Años 1885 a 2019. Provincia de Buenos Aires. (continuación).

Estructura.

	1927	1928	1929	1930	1931	1932	1933
Recaudación total	100.0	100.0	100.0	100.0	100.0	100.0	100.0
Imposición sobre actividades lucrativas	14.5	13.4	13.1	11.5	11.9	13.3	13.1
Imposición sobre el patrimonio	53.8	55.8	54.9	56.0	56.4	58.3	56.8
Contribución directa y adicional	0.0	0.0	0.0	0.0	0.0	0.0	0.0
Contribución directa							
Sobre la propiedad inmueble	40.1	41.3	40.2	42.2	43.6	46.2	46.5
Sobre Automotores	0.0	0.0	0.0	0.0	0.0	0.0	0.0
Transmisión gratuita	13.7	14.5	14.7	13.9	12.8	12.1	10.3
Imposición sobre actos jurídicos	12.6	13.2	13.4	13.1	13.0	12.4	11.2
Resto	19.2	17.6	18.6	18.6	18.7	16.0	18.9

	1934	1935	1936	1937	1938	1939	1940
Recaudación total	100.0	100.0	100.0	100.0	100.0	100.0	100.0
Imposición sobre actividades lucrativas	12.1	12.3	11.5	12.6	11.3	12.5	11.7
Imposición sobre el patrimonio	56.1	61.6	59.9	58.2	57.1	60.4	61.4
Contribución directa y adicional	0.0	0.0	0.0	0.0	0.0	0.0	0.0
Contribución directa							
Sobre la propiedad inmueble	45.2	48.4	44.7	37.2	37.5	37.7	38.2
Sobre Automotores	0.0	0.0	0.0	6.2	6.6	7.1	7.5
Transmisión gratuita	10.9	13.2	15.2	14.8	12.9	15.5	15.7
Imposición sobre actos jurídicos	11.2	12.6	13.3	13.3	13.9	14.3	14.4
Resto	20.5	13.6	15.3	15.9	17.7	12.8	12.5





Tabla A.14. Ingresos Corrientes Propios. Años 1885 a 2019. Provincia de Buenos Aires. (continuación).

Estructura.

	1941	1942	1943	1944	1945	1946	1947
Recaudación total	100.0	100.0	100.0	100.0	100.0	100.0	100.0
Imposición sobre actividades lucrativas	11.2	11.7	11.6	12.3	11.1	10.6	10.8
Imposición sobre el patrimonio	59.0	55.6	55.9	54.3	50.5	56.4	56.3
Contribución directa y adicional	0.0	0.0	0.0	0.0	0.0	0.0	0.0
Contribución directa							
Sobre la propiedad inmueble	35.9	34.6	37.7	36.0	33.4	30.9	43.3
Sobre Automotores	6.7	6.4	5.6	5.1	4.6	4.0	3.1
Transmisión gratuita	16.3	14.7	12.5	13.2	12.4	21.6	9.9
Imposición sobre actos jurídicos	13.9	15.7	15.7	19.2	19.6	20.9	23.4
Resto	16.0	16.9	16.8	14.2	18.8	12.0	9.5

	1948	1949	1950	1951	1952	1953	1954
Recaudación total	100.0	100.0	100.0	100.0	100.0	100.0	100.0
Imposición sobre actividades lucrativas	10.8	12.7	15.4	15.5	17.7	17.9	20.2
Imposición sobre el patrimonio	51.3	44.6	38.8	35.5	34.2	35.6	34.7
Contribución directa y adicional	0.0	0.0	0.0	0.0	0.0	0.0	0.0
Contribución directa							
Sobre la propiedad inmueble	32.6	27.8	25.8	21.3	19.9	19.6	18.2
Sobre Automotores	2.8	5.0	4.4	3.3	2.8	2.7	3.7
Transmisión gratuita	16.0	11.8	8.6	10.9	11.6	13.2	12.8
Imposición sobre actos jurídicos	29.7	34.1	31.6	31.7	28.9	26.3	26.2
Resto	8.1	8.7	14.2	17.3	19.2	20.2	19.0





Tabla A.14. Ingresos Corrientes Propios. Años 1885 a 2019. Provincia de Buenos Aires. (continuación).

Estructura.

	1955	1956	1957	1958	1959	1960	1961
Recaudación total	100.0	100.0	100.0	100.0	100.0	100.0	100.0
Imposición sobre actividades lucrativas	21.9	18.1	21.8	18.4	23.4	22.6	28.7
Imposición sobre el patrimonio	24.9	22.3	18.6	25.9	23.3	30.4	40.5
Contribución directa y adicional	0.0	0.0	0.0	0.0	0.0	0.0	0.0
Contribución directa							
Sobre la propiedad inmueble	10.7	5.5	3.4	13.4	10.5	20.8	29.2
Sobre Automotores	2.9	2.7	2.6	4.3	8.3	5.4	5.7
Transmisión gratuita	11.3	14.2	12.5	8.2	4.4	4.3	5.5
Imposición sobre actos jurídicos	26.1	27.5	26.2	19.1	17.1	16.2	21.1
Resto	27.1	32.1	33.5	36.6	36.2	30.7	44.3

	1962	1963	1964	1965	1966	1967	1968
Recaudación total	100.0	100.0	100.0	100.0	100.0	100.0	100.0
Imposición sobre actividades lucrativas	20.1	21.6	25.7	26.5	27.8	26.8	26.2
Imposición sobre el patrimonio	21.7	24.5	25.1	24.3	24.6	31.1	31.0
Contribución directa y adicional	0.0	0.0	0.0	0.0	0.0	0.0	0.0
Contribución directa							
Sobre la propiedad inmueble	13.7	15.1	14.4	13.6	14.1	19.2	19.4
Sobre Automotores	4.4	6.1	6.0	6.5	7.1	8.3	7.5
Transmisión gratuita	3.6	3.3	4.7	4.2	3.3	3.6	4.0
Imposición sobre actos jurídicos	17.9	14.9	16.8	19.0	19.3	18.2	19.5
Resto	40.3	39.0	32.4	30.2	28.3	23.9	23.3





Tabla A.14. Ingresos Corrientes Propios. Años 1885 a 2019. Provincia de Buenos Aires. (continuación).

Estructura.

	1969	1970	1971	1972	1973	1974	1975
Recaudación total	100.0	100.0	100.0	100.0	100.0	100.0	100.0
Imposición sobre actividades lucrativas	26.3	27.5	27.1	27.1	26.8	25.2	7.3
Imposición sobre el patrimonio	28.8	28.7	27.3	27.5	26.3	26.5	31.9
Contribución directa y adicional	0.0	0.0	0.0	0.0	0.0	0.0	0.0
Contribución directa							
Sobre la propiedad inmueble	17.6	16.6	16.0	15.9	15.4	17.4	18.2
Sobre Automotores	7.4	8.3	8.2	8.5	7.4	6.5	10.9
Transmisión gratuita	3.8	3.8	3.1	3.1	3.5	2.7	2.8
Imposición sobre actos jurídicos	22.1	20.5	20.8	21.7	22.6	22.0	28.9
Resto	22.8	23.4	24.7	23.6	24.3	26.3	31.9

	1976	1977	1978	1979	1980	1981	1982
Recaudación total	100.0	100.0	100.0	100.0	100.0	100.0	100.0
Imposición sobre actividades lucrativas	42.7	45.1	38.5	39.3	38.1	32.4	33.4
Imposición sobre el patrimonio	17.6	17.9	22.1	24.6	23.9	24.6	28.1
Contribución directa y adicional	0.0	0.0	0.0	0.0	0.0	0.0	0.0
Contribución directa							
Sobre la propiedad inmueble	11.8	14.1	17.9	18.6	17.5	17.3	21.7
Sobre Automotores	4.7	3.7	4.2	6.1	6.4	7.3	6.5
Transmisión gratuita	1.1	0.0	0.0	0.0	0.0	0.0	0.0
Imposición sobre actos jurídicos	16.3	15.9	14.2	14.5	14.3	12.6	10.9
Resto	23.4	21.1	25.2	21.7	23.7	30.4	27.5





Tabla A.14. Ingresos Corrientes Propios. Años 1885 a 2019. Provincia de Buenos Aires. (continuación).

Estructura.

	1983	1984	1985	1986	1987	1988	1989
Recaudación total	100.0	100.0	100.0	100.0	100.0	100.0	100.0
Imposición sobre actividades lucrativas	35.9	31.7	35.6	39.0	42.2	38.8	32.1
Imposición sobre el patrimonio	29.8	41.4	37.3	29.3	27.0	34.0	40.2
Contribución directa y adicional	0.0	0.0	0.0	0.0	0.0	0.0	0.0
Contribución directa							
Sobre la propiedad inmueble	22.1	29.4	25.1	20.0	18.3	23.9	28.6
Sobre Automotores	7.7	12.0	12.3	9.3	8.7	10.1	11.7
Transmisión gratuita	0.0	0.0	0.0	0.0	0.0	0.0	0.0
Imposición sobre actos jurídicos	10.5	7.9	8.9	10.3	11.0	9.2	8.7
Resto	23.8	18.9	18.2	21.3	19.8	18.0	18.9

	1990	1991	1992	1993	1994	1995	1996
Recaudación total	100.0	100.0	100.0	100.0	100.0	100.0	100.0
Imposición sobre actividades lucrativas	33.3	43.2	42.1	41.7	44.1	41.5	43.8
Imposición sobre el patrimonio	38.4	36.3	24.5	24.3	23.9	22.5	23.7
Contribución directa y adicional	0.0	0.0	0.0	0.0	0.0	0.0	0.0
Contribución directa							
Sobre la propiedad inmueble	26.0	23.1	15.0	14.9	13.6	12.8	13.5
Sobre Automotores	12.4	13.2	9.5	9.4	10.2	9.6	10.2
Transmisión gratuita	0.0	0.0	0.0	0.0	0.0	0.0	0.0
Imposición sobre actos jurídicos	8.0	11.7	10.5	10.4	10.3	9.7	10.3
Resto	20.2	8.8	22.9	23.5	21.7	26.3	22.2





Tabla A.14. Ingresos Corrientes Propios. Años 1885 a 2019. Provincia de Buenos Aires. (continuación).

Estructura.

	1997	1998	1999	2000	2001	2002	2003
Recaudación total	100.0	100.0	100.0	100.0	100.0	100.0	100.0
Imposición sobre actividades lucrativas	42.1	43.6	44.1	42.1	43.5	42.4	46.2
Imposición sobre el patrimonio	23.0	22.2	21.4	21.2	22.3	18.8	17.5
Contribución directa y adicional	0.0	0.0	0.0	0.0	0.0	0.0	0.0
Contribución directa							
Sobre la propiedad inmueble	13.3	12.6	12.3	13.0	13.5	12.1	12.0
Sobre Automotores	9.7	9.6	9.0	8.2	8.8	6.6	5.5
Transmisión gratuita	0.0	0.0	0.0	0.0	0.0	0.0	0.0
Imposición sobre actos jurídicos	8.4	8.2	7.9	6.5	7.4	6.0	6.3
Resto	26.5	26.0	26.7	30.1	26.8	32.8	29.9

	2004	2005	2006	2007	2008	2009	2010
Recaudación total	100.0	100.0	100.0	100.0	100.0	100.0	100.0
Imposición sobre actividades lucrativas	49.9	57.5	56.2	60.9	65.6	69.9	71.0
Imposición sobre el patrimonio	16.6	19.1	15.9	14.5	12.7	12.7	12.0
Contribución directa y adicional	0.0	0.0	0.0	0.0	0.0	0.0	0.0
Contribución directa							
Sobre la propiedad inmueble	11.7	13.0	10.0	8.8	7.2	6.4	6.3
Sobre Automotores	4.9	6.1	5.9	5.8	5.6	6.3	5.7
Transmisión gratuita	0.0	0.0	0.0	0.0	0.0	0.0	0.0
Imposición sobre actos jurídicos	6.1	7.6	7.8	8.3	7.4	6.0	7.0
Resto	27.4	15.8	20.0	16.4	14.3	11.4	10.0





Tabla A.14. Ingresos Corrientes Propios. Años 1885 a 2019. Provincia de Buenos Aires. (continuación).

Estructura.

	2011	2012	2013	2014	2015	2016	2017
Recaudación total	100.0	100.0	100.0	100.0	100.0	100.0	100.0
Imposición sobre actividades lucrativas	71.1	69.1	70.0	71.9	70.9	67.2	65.5
Imposición sobre el patrimonio	11.9	14.0	14.0	12.1	12.4	14.4	15.3
Contribución directa y adicional	0.0	0.0	0.0	0.0	0.0	0.0	0.0
Contribución directa							
Sobre la propiedad inmueble	6.1	7.8	7.7	6.0	5.7	7.2	6.8
Sobre Automotores	5.8	6.2	6.3	6.1	6.8	7.2	8.5
Transmisión gratuita	0.0	0.0	0.0	0.0	0.0	0.0	0.0
Imposición sobre actos jurídicos	8.0	8.3	7.5	6.9	7.6	7.6	9.3
Resto	9.1	8.7	8.5	9.1	9.1	10.8	9.9

	2018	2019
Recaudación total	100.0	100.0
Imposición sobre actividades lucrativas	63.4	63.4
Imposición sobre el patrimonio	16.9	15.9
Contribución directa y adicional	0.0	0.0
Contribución directa		
Sobre la propiedad inmueble	9.5	8.9
Sobre Automotores	7.4	7.0
Transmisión gratuita	0.0	0.0
Imposición sobre actos jurídicos	8.3	7.3
Resto	11.4	13.3

Tabla A.15. Relación entre la recaudación impositiva de la provincia de Buenos Aires y la recaudación impositiva nacional.

En valores corrientes según moneda vigente: 1900 a 1957: Millones de Pesos Moneda Nacional. - 1958 a 1982: Millones de Pesos Ley 18.188. - 1983 a 1984: Millones de Pesos Argentinos. - 1985 a 1990: Millones de Australes. - 1991 a 2019: Millones de Pesos.

Año	Recaudación impositiva en valores corrientes		Relación
	nacional	provincial	
1900	120.0	17.5	14.5%
1901	133.0	17.5	13.2%
1902	124.0	18.0	14.5%
1903	152.0	21.1	13.9%
1904	159.0	24.2	15.2%
1905	166.0	22.6	13.6%
1906	185.0	23.7	12.8%
1907	199.0	29.0	14.6%
1908	209.0	33.4	16.0%
1909	231.0	37.5	16.2%
1910	260.0	37.8	14.5%
1911	268.0	48.7	18.2%
1912	291.0	51.5	17.7%
1913	307.0	58.0	18.9%
1914	211.0	50.8	24.1%
1915	199.0	54.6	27.5%
1916	203.0	53.4	26.3%
1917	200.0	54.9	27.5%
1918	262.0	58.2	22.2%
1919	326.0	62.1	19.1%
1920	448.0	65.0	14.5%
1921	361.0	63.8	17.7%
1922	369.0	62.6	17.0%
1923	453.0	79.2	17.5%
1924	495.0	90.8	18.3%

Año	Recaudación impositiva en valores corrientes		Relación
	nacional	provincial	
1925	577.0	98.2	17.0%
1926	534.0	100.1	18.7%
1927	552.0	116.1	21.0%
1928	602.0	126.9	21.1%
1929	613.0	128.5	21.0%
1930	529.0	123.3	23.3%
1931	495.0	118.6	24.0%
1932	632.0	124.0	19.6%
1933	630.0	117.0	18.6%
1934	687.0	120.9	17.6%
1935	851.0	113.6	13.3%
1936	855.0	128.4	15.0%
1937	1,117.0	148.8	13.3%
1938	994.0	148.3	14.9%
1939	994.0	145.1	14.6%
1940	1,089.0	143.1	13.1%
1941	1,043.0	158.9	15.2%
1942	1,090.0	170.8	15.7%
1943	1,107.0	188.2	17.0%
1944	1,417.0	194.6	13.7%
1945	1,530.0	212.3	13.9%
1946	1,981.0	239.9	12.1%
1947	3,250.0	344.4	10.6%
1948	4,094.0	465.0	11.4%
1949	5,613.0	562.4	10.0%



Tabla A.15. Relación entre la recaudación impositiva de la provincia de Buenos Aires y la recaudación impositiva nacional. (continuación).

En valores corrientes según moneda vigente.

Año	Recaudación impositiva en valores corrientes		Relación	Año	Recaudación impositiva en valores corrientes		Relación
	nacional	provincial			nacional	provincial	
1950	7,578.0	629.3	8.3%	1979	29,038,574.9	2,723,404.0	9.4%
1951	12,550.0	841.3	6.7%	1980	54,620,417.7	5,910,400.0	10.8%
1952	12,350.0	969.7	7.9%	1981	91,178,371.6	10,174,900.0	11.2%
1953	15,080.0	1,084.3	7.2%	1982	228,277,369.7	26,084,500.0	11.4%
1954	16,960.0	1,256.5	7.4%	1983	107,533.6	10,364.0	9.6%
1955	18,280.0	1,359.8	7.4%	1984	802,371.2	89,060.0	11.1%
1956	24,500.0	1,550.5	6.3%	1985	7,855.8	615.2	7.8%
1957	33,250.0	1,892.4	5.7%	1986	14,978.3	1,289.8	8.6%
1958	357.8	32.6	9.1%	1987	32,127.2	2,517.1	7.8%
1959	706.6	50.6	6.2%	1988	138,550.6	10,349.9	7.5%
1960	1,156.8	113.1	9.8%	1989	4,335,610.4	296,550.0	6.8%
1961	1,494.6	155.4	10.4%	1990	86,232,142.5	7,280,030.0	8.4%
1962	1,431.3	204.4	6.9%	1991	25,883.3	1,781.0	6.9%
1963	1,746.2	210.1	12.0%	1992	37,344.1	3,066.1	8.2%
1964	1,987.3	280.5	14.1%	1993	42,352.3	3,592.0	8.5%
1965	3,382.5	348.4	10.3%	1994	45,571.4	4,092.0	9.0%
1966	4,802.5	470.6	9.8%	1995	43,119.1	4,138.1	9.6%
1967	7,197.0	693.7	9.6%	1996	43,932.8	4,373.0	10.0%
1968	8,086.2	934.6	11.6%	1997	49,507.6	5,015.2	10.1%
1969	8,938.6	1,090.2	12.2%	1998	51,229.6	5,213.8	10.2%
1970	10,868.9	1,255.4	11.6%	1999	48,969.8	4,799.2	9.8%
1971	13,282.2	1,486.1	11.2%	2000	50,213.6	4,822.8	9.6%
1972	20,371.8	1,976.5	9.7%	2001	46,500.5	4,119.5	8.9%
1973	35,328.7	3,273.7	9.3%	2002	51,621.3	4,914.7	9.5%
1974	84,724.0	5,462.9	6.4%	2003	73,739.9	6,716.7	9.1%
1975	185,454.5	7,626.5	4.1%	2004	99,904.3	8,300.2	8.3%
1976	1,157,747.2	56,572.6	4.9%	2005	120,974.8	8,993.9	7.4%
1977	3,906,805.9	280,991.3	7.2%	2006	152,254.2	11,635.3	7.6%
1978	10,532,245.0	903,389.0	8.6%	2007	202,224.2	13,973.0	6.9%



Tabla A.15. Relación entre la recaudación impositiva de la provincia de Buenos Aires y la recaudación impositiva nacional. (continuación).

En valores corrientes según moneda vigente.

Año	Recaudación impositiva en valores corrientes		Relación	Año	Recaudación impositiva en valores corrientes		Relación
	nacional	provincial			nacional	provincial	
2008	272,105.8	18,840.5	6.9%	2014	1,184,072.1	93,187.1	7.9%
2009	308,001.5	22,226.0	7.2%	2015	1,558,218.5	123,251.6	7.9%
2010	414,293.7	27,787.6	6.7%	2016	2,098,315.0	170,697.7	8.1%
2011	545,526.4	36,831.7	6.8%	2017	2,622,040.1	232,267.5	8.9%
2012	686,918.2	48,293.1	7.0%	2018	3,436,067.3	301,264.7	8.8%
2013	868,499.1	70,764.7	8.1%	2019	5,102,416.7	412,313.9	8.1%

EMPLEO PÚBLICO

Tabla A.16. Empleo Público. Cargos en Planta Permanente y Planta Temporaria y relación con la población. Provincia de Buenos Aires. Años 1885 a 2019.

Año	Personal permanente	Total de personal (permanente + temporario)	Población de Buenos Aires	Relación
1885	5,542		604,268	0.9
1890	7,502		746,101	1.0
1895	7,355		921,168	0.8
1900	8,792		1,139,345	0.8
1905	9,687		1,409,198	0.7
1910	12,698		1,742,964	0.7
1915	15,485		2,112,158	0.7
1920	18,132		2,357,943	0.8
1925	25,036		2,632,330	1.0
1930	27,067		2,938,645	0.9
1931			3,004,059	
1932			3,070,929	
1933	28,617		3,139,288	0.9
1934	29,052		3,209,169	0.9
1935	29,286		3,280,605	0.9
1936	30,678		3,353,631	0.9
1937	34,605		3,428,283	1.0
1938	37,303		3,504,597	1.1
1939			3,582,609	
1940			3,662,358	
1941	39,633		3,743,882	1.1
1942	40,201		3,827,221	1.1



Tabla A.16. Empleo Público. Cargos en Planta Permanente y Planta Temporaria y relación con la población. PBA. Años 1885 a 2019 (continuación).

Año	Personal permanente	Total de personal (permanente + temporario)	Población de Buenos Aires	Relación
1943	43,399		3,912,415	1.1
1944	43,399		3,999,505	1.1
1945	51,146		4,088,534	1.3
1946			4,179,545	
1947	61,557		4,272,337	1.4
1948	68,682		4,426,141	1.6
1949	73,750		4,585,482	1.6
1950	80,805		4,750,559	1.7
1951	81,210		4,921,579	1.7
1952	81,269		5,098,756	1.6
1953	83,721		5,282,311	1.6
1954	86,730		5,472,474	1.6
1955	86,730		5,669,483	1.5
1956	88,142		5,873,584	1.5
1957	92,815		6,085,033	1.5
1958			6,304,094	
1959	107,492		6,531,041	1.6
1960	108,485		6,766,108	1.6
1961	110,144		6,944,260	1.6
1962	116,371		7,127,102	1.6
1963	113,564		7,314,760	1.6
1964	117,852		7,507,358	1.6
1965	123,826		7,705,027	1.6
1966	136,996		7,907,900	1.7
1967	143,219		8,116,115	1.8
1968	139,491		8,329,812	1.7
1969	137,079		8,549,136	1.6

Tabla A.16. Empleo Público. Cargos en Planta Permanente y Planta Temporaria y relación con la población. PBA. Años 1885 a 2019 (continuación).

Año	Personal permanente	Total de personal (permanente + temporario)	Población de Buenos Aires	Relación
1970	151,386	160,623	8,774,529	1.8
1971	151,458		8,868,971	1.7
1972	155,242		8,964,429	1.7
1973	158,999		9,060,915	1.8
1974	171,136	175,245	9,158,440	1.9
1975	188,638	193,396	9,257,014	2.1
1976	193,984	197,462	9,356,649	2.1
1977	203,414	205,966	9,457,356	2.2
1978	204,852	206,889	9,559,148	2.2
1979	201,073	203,133	9,662,035	2.1
1980	200,857	204,261	9,766,030	2.1
1981	194,151	197,519	9,994,513	2.0
1982	202,825	244,166	10,228,341	2.4
1983	176,730	217,619	10,467,640	2.1
1984	187,799	211,822	10,712,537	2.0
1985	182,829	211,812	10,963,164	1.9
1986	224,276	241,150	11,219,654	2.1
1987	209,149	245,984	11,482,145	2.1
1988	217,862	252,986	11,750,778	2.2
1989	226,976	255,537	12,025,695	2.1
1990	229,113	257,695	12,307,044	2.1
1991	219,763	248,126	12,594,974	2.0
1992	219,996	248,345	12,713,086	2.0
1993	220,093	248,439	12,832,306	1.9
1994	222,233	249,678	12,952,643	1.9
1995	241,478	275,669	13,074,109	2.1
1996	243,827	278,309	13,196,715	2.1



Tabla A.16. Empleo Público. Cargos en Planta Permanente y Planta Temporaria y relación con la población. PBA. Años 1885 a 2019 (continuación).

Año	Personal permanente	Total de personal (permanente + temporario)	Población de Buenos Aires	Relación
1997	243,989	278,511	13,320,470	2.1
1998	243,886	278,624	13,445,385	2.1
1999	248,490	283,963	13,571,472	2.1
2000	255,308	289,100	13,698,741	2.1
2001	263,651	300,348	13,827,203	2.2
2002	263,610	300,476	14,016,288	2.1
2003	263,363	300,119	14,207,958	2.1
2004	265,915	304,125	14,402,250	2.1
2005	272,567	310,410	14,599,199	2.1
2006	310,410	322,004	14,798,841	2.2
2007	315,509	386,441	15,001,212	2.6
2008	327,388	398,888	15,206,352	2.6
2009	331,970	403,250	15,414,296	2.6
2010	330,253	412,958	15,625,084	2.6
2011	335,578	424,009	15,909,607	2.7
2012	342,892	429,044	16,100,618	2.7
2013	336,708	440,011	16,289,599	2.7
2014	331,299	440,001	16,476,149	2.7
2015	347,936	451,171	16,659,931	2.7
2016	390,190	498,171	16,841,135	3.0
2017	391,312	498,235	17,020,012	2.9
2018	375,765	496,950	17,196,396	2.9
2019	376,939	496,950	17,370,144	2.9

Tabla A.17. Estructura del Empleo por Finalidad. Provincia de Buenos Aires. Años 1885 a 2019.

	1885	1890	1895	1900	1905	1910	1915	1920	1925	1933	1938	1945	1950	1955
Administración Central	684	967	1,214	1,097	1,476	1,862	2,287	2,530	3,887	3,954	4,842	7,632	14,554	14,297
Justicia	265	260	431	336	444	540	857	891	1,067			1,348	2,469	2,482
Resto	419	707	783	761	1,032	1,322	1,430	1,639	2,820			6,284	12,085	11,815
Seguridad	2,986	3,886	3,344	3,574	4,391	5,296	7,115	8,205	9,291	10,474	14,403	17,547	18,318	19,278
Sanidad	44	87	63	106	176	226	327	421	886	1,274	1,775	3,664	10,146	11,074
Cultura y Educación	1,424	2,125	2,295	3,427	3,043	4,527	5,017	6,161	9,542	11,842	14,022	18,018	25,937	28,528
Desarrollo de la economía	404	437	439	5 88	591	777	739	804	1,375	1,061	2,252	3,402	10,482	11,559
Bienestar social					10	10		11	55	12	9	883	1,968	1,994
Total	5,542	7,502	7,355	8,792	9,687	12,698	15,485	18,132	25,036	28,617	37,303	51,146	81,405	86,730

	1960	1965	1970	1975	1979	1985	1989	1997	2000	2005	2010	2015	2019
Administración Central	14,125	16,056	22,021	24,561	22,444	22,215	26,088	29,598	32,088	38,172	52,663	61,011	64,364
Justicia	3,108	4,150	4,687	6,354	6,717	7,477	9,867	11,260	13,950	18,379	27,128	30,683	33,303
Resto	11,017	11,906	17,334	18,207	15,727	14,738	16,221	18,338	18,138	19,793	25,535	30,328	31,061
Seguridad	20,880	22,799	28,756	31,373	39,106	39,423	47,793	54,093	55,450	62,291	85,847	92,454	119,953
Sanidad	15,484	18,081	19,011	21,811	24,398	31,169	34,746	33,235	36,738	36,427	39,128	51,933	58,888
Cultura y Educación	40,297	51,060	62,126	86,597	99,033	102,149	127,425	150,107	150,141	158,022	215,201	226,281	236,436
Desarrollo de la economía	11,924	10,109	11,703	14,733	12,525	12,712	13,072	8,366	10,130	10,621	12,504	12,428	10,098
Bienestar social	6,475	6,621	8,969	9,563	5,627	4,144	6,413	3,112	4,553	4,877	7,615	7,064	7,211
Total	109,185	124,726	152,586	188,638	203,133	211,812	255,537	278,511	289,100	310,410	412,958	451,171	496,950

Tabla A.18. Estructura del Empleo por Finalidad en porcentaje. Provincia de Buenos Aires. Años 1885 a 2019.

	1885	1890	1895	1900	1905	1910	1915	1920	1925	1933	1938	1945	1950	1955
Administración Central	12.3	12.9	16.5	12.5	15.2	14.7	14.8	14	15.5	13.8	13	14.9	17.8	16.5
Justicia	4.8	3.5	5.9	3.8	4.6	4.3	5.5	4.9	4.3			2.6	3	2.9
Resto	7.6	9.4	10.6	8.7	10.7	10.4	9.2	9	11.3			12.3	14.8	13.6
Seguridad	53.9	51.8	45.5	40.7	45.3	41.7	45.9	45.3	37.1	36.6	38.6	34.3	22.5	22.2
Sanidad	0.8	1.2	0.9	1.2	1.8	1.8	2.1	2.3	3.5	4.5	4.8	7.2	12.5	12.9
Cultura y Educación	25.7	28.3	31.2	39	31.4	35.7	32.4	34	38.1	41.4	37.6	35.2	31.9	32.9
Desarrollo de la economía	7.3	5.9	6	56.7	6.1	6.1	4.8	4.4	5.5	3.7	6	6.7	11.8	13.3
Bienestar social					0.1	0.1		0.1	0.2			1.7	2.5	6
Total	100	100	100	100	100	100	100	100	100	100	100	100	100	100

	1960	1965	1970	1975	1979	1985	1989	1997	2000	2005	2010	2015	2019
Administración Central	12.9	12.9	14.4	13	11	10.5	10.2	10.6	11.1	12.3	12.8	13.5	13.0
Justicia	2.8	3.3	3.1	3.4	3.3	3.2	3.9	4.0	4.8	5.9	6.5	6.8	6.7
Resto	10.1	9.6	11.3	9.6	7.7	7.0	6.3	6.6	6.3	6.4	6.2	6.7	6.3
Seguridad	19.1	18.3	18.8	16.6	19.3	18.6	18.7	19.4	19.2	20.1	20.8	20.5	24.1
Sanidad	14.2	14.5	12.6	11.6	12	14.7	13.6	11.9	12.7	11.7	9.5	11.5	11.8
Cultura y Educación	36.9	40.9	40.7	45.9	48.7	48.2	49.9	53.9	51.9	50.9	52.1	50.2	47.6
Desarrollo de la economía	10.9	8.1	7.7	7.8	6.2	6.0	5.1	3.0	3.5	3.4	3.0	2.8	2.0
Bienestar social	6	5.3	5.8	5.1	2.8	2.0	2.5	1.1	1.6	1.6	1.8	1.6	1.5
Total	100	100	100	100	100	100	100	100	100	100	100	100	496,950

Tabla A.19. Gasto Salarial Medio. Buenos Aires. Años 1891 a 2019.

En valores corrientes según moneda vigente: 1891 a 1957: Miles de Pesos Moneda Nacional - 1958 a 1982: Miles de Pesos Ley 18.188 - 1983 a 1984: Miles de Pesos Argentinos - 1985 a 1990: Miles de Australes - 1991 a 2019: Miles de Pesos.

Año	Gasto en personal	Cantidad de cargos	Gasto salarial medio	Año	Gasto en personal	Cantidad de cargos	Gasto salarial medio
1891	7,549	7,502	1.0	1955	1,317,256	86,730	15.2
1900	10,158	8,792	1.2	1956	1,812,853	88,142	20.6
1911	24,578	12,698	1.9	1957	2,262,426	92,815	24.4
1916	25,206	15,485	1.6	1958	42,083		
1925	55,973	25,036	2.2	1959	41,936	107,492	0.4
1933	60,001	28,617	2.1	1960	69,236	108,485	0.6
1934	60,861	29,052	2.1	1961	107,603	110,144	1.0
1935	62,344	29,286	2.1	1962	226,607	116,371	1.9
1936	65,352	30,678	2.1	1963	199,851	113,564	1.8
1937	80,752	34,605	2.3	1964	270,812	117,852	2.3
1938	93,572	37,303	2.5	1965	412,299	123,826	3.3
1939				1966	642,220	136,996	4.7
1940				1967	768,135	143,219	5.4
1941	92,402	39,633	2.3	1968	754,535	139,491	5.4
1942	103,052	40,201	2.6	1969	891,364	137,079	6.5
1943	112,694	43,399	2.6	1970	1,077,121	160,623	6.7
1944	112,694	43,399	2.6	1971	1,489,705	151,458	9.8
1945	156,314	51,146	3.1	1972	2,386,697	155,242	15.4
1946	170,671			1973	5,089,838	158,999	32.0
1947	229,851	61,557	3.7	1974	7,522,787	175,245	42.9
1948	288,305	68,682	4.2	1975	23,501,638	193,396	121.5
1949	399,777	73,750	5.4	1976	74,936,211	197,462	379.5
1950	511,254	80,805	6.3	1977	184,380,480	205,966	895.2
1951	698,926	81,210	8.6	1978	612,827,138	206,889	2962.1
1952	924,030	81,269	11.4	1979	1,758,252,881	203,133	8655.7
1953	1,092,362	83,721	13.0	1980	4,277,754,300	204,261	20942.6
1954	1,230,472	86,730	14.2	1981	8,111,089,000	197,519	41064.9



Tabla A.19. Gasto Salarial Medio. PBA. Años 1891 a 2019. (continuación).

En valores corrientes según moneda vigente: 1891 a 1957: Miles de Pesos Moneda Nacional - 1958 a 1982: Miles de Pesos Ley 18.188 - 1983 a 1984: Miles de Pesos Argentinos - 1985 a 1990: Miles de Australes - 1991 a 2019: Miles de Pesos.

Año	Gasto en personal	Cantidad de cargos	Gasto salarial medio	Año	Gasto en personal	Cantidad de cargos	Gasto salarial medio
1982	17,230,451,400	244,166	70568.6	2001	5,744,785	300,348	19.1
1983	8,583,361	217,619	39.4	2002	5,376,986	300,476	17.9
1984	81,910,989	211,822	386.7	2003	5,567,263	300,119	18.6
1985	600,857	211,812	2.8	2004	6,888,345	304,125	22.6
1986	1,162,474	241,150	4.8	2005	9,613,906	310,410	31.0
1987	2,755,779	245,984	11.2	2006	12,310,632	322,004	38.2
1988	12,740,804	252,986	50.4	2007	15,829,566	386,441	41.0
1989	350,086,200	255,537	1370.0	2008	22,745,847	398,888	57.0
1990	8,693,700,000	257,695	33736.4	2009	28,356,299	403,250	70.3
1991	2,212,000	248,126	8.9	2010	33,508,904	412,958	81.1
1992	2,897,711	248,345	11.7	2011	46,646,989	424,009	110.0
1993	3,301,600	248,439	13.3	2012	58,911,294	429,044	137.3
1994	3,593,600	249,678	14.4	2013	72,756,164	440,011	165.4
1995	3,497,984	275,669	12.7	2014	98,059,822	440,001	222.9
1996	3,610,484	278,309	13.0	2015	147,571,240	451,171	327.1
1997	3,991,144	278,511	14.3	2016	197,982,883	498,171	397.4
1998	4,793,804	278,624	17.2	2017	251,512,164	498,235	504.8
1999	5,361,229	283,963	18.9	2018	315,341,754	496,950	634.6
2000	5,628,743	289,100	19.5	2019	432,782,181	496,950	870.9

Tabla A.20. Gasto Salarial Medio. Buenos Aires. Años 1891 a 2019.

En valores constantes. Miles de pesos del 2019.

Año	Gasto en personal	Cantidad de cargos	Gasto salarial medio	Año	Gasto en personal	Cantidad de cargos	Gasto salarial medio
1891	1,787,733	7,502	238.3	1958	33,981,467		
1900	2,068,077	8,792	235.2	1959	15,846,160	107,492	147.4
1911	4,240,457	12,698	333.9	1960	20,552,356	108,485	189.4
1916	3,058,977	15,485	197.5	1961	28,140,512	110,144	255.5
1925	5,744,934	25,036	229.5	1962	46,277,306	116,371	397.7
1933	7,281,550	28,617	254.4	1963	32,896,977	113,564	289.7
1934	8,330,826	29,052	286.8	1964	36,498,458	117,852	309.7
1935	8,052,106	29,286	274.9	1965	43,212,418	123,826	349.0
1936	7,781,712	30,678	253.7	1966	51,035,556	136,996	372.5
1937	9,367,938	34,605	270.7	1967	47,235,678	143,219	329.8
1938	10,927,622	37,303	292.9	1968	39,927,718	139,491	286.2
1939				1969	43,845,384	137,079	319.9
1940				1970	46,642,273	160,623	290.4
1941	10,123,268	39,633	255.4	1971	47,887,978	151,458	316.2
1942	10,684,019	40,201	265.8	1972	48,415,351	155,242	311.9
1943	11,554,781	43,399	266.2	1973	64,412,613	158,999	405.1
1944	11,590,743	43,399	267.1	1974	76,641,527	175,245	437.3
1945	13,426,231	51,146	262.5	1975	84,677,636	193,396	437.8
1946	12,457,784			1976	49,627,742	197,462	251.3
1947	14,775,956	61,557	240.0	1977	44,237,716	205,966	214.8
1948	16,387,405	68,682	238.6	1978	53,368,131	206,889	258.0
1949	17,334,144	73,750	235.0	1979	59,000,016	203,133	290.5
1950	17,657,995	80,805	218.5	1980	71,499,051	204,261	350.0
1951	17,661,457	81,210	217.5	1981	66,300,982	197,519	335.7
1952	16,833,009	81,269	207.1	1982	53,192,848	244,166	217.9
1953	19,137,657	83,721	228.6	1983	59,707,210	217,619	274.4
1954	20,769,463	86,730	239.5	1984	78,403,696	211,822	370.1
1955	19,796,536	86,730	228.3	1985	74,481,097	211,812	351.6
1956	24,023,283	88,142	272.6	1986	75,805,044	241,150	314.3
1957	24,038,238	92,815	259.0	1987	77,681,670	245,984	315.8





Tabla A.20. Gasto Salarial Medio. PBA. Años 1891 a 2019. (continuación).

En valores constantes. Miles de pesos del 2019.

Año	Gasto en personal	Cantidad de cargos	Gasto salarial medio	Año	Gasto en personal	Cantidad de cargos	Gasto salarial medio
1988	81,079,779	252,986	320.5	2004	96,287,251	304,125	316.6
1989	70,070,976	255,537	274.2	2005	122,567,480	310,410	394.9
1990	72,083,730	257,695	279.7	2006	141,526,612	322,004	439.5
1991	67,510,811	248,126	272.1	2007	167,210,636	386,441	432.7
1992	70,807,785	248,345	285.1	2008	221,273,631	398,888	554.7
1993	72,937,364	248,439	293.6	2009	259,283,249	403,250	643.0
1994	76,204,757	249,678	305.2	2010	279,312,923	412,958	676.4
1995	71,754,656	275,669	260.3	2011	349,464,538	424,009	824.2
1996	73,947,256	278,309	265.7	2012	404,142,575	429,044	942.0
1997	81,313,842	278,511	292.0	2013	451,207,144	440,011	1025.4
1998	96,772,071	278,624	347.3	2014	438,889,011	440,001	997.5
1999	109,504,172	283,963	385.6	2015	519,562,076	451,171	1151.6
2000	116,058,114	289,100	401.4	2016	508,014,183	498,171	1019.8
2001	119,726,463	300,348	398.6	2017	518,568,787	498,235	1040.8
2002	89,030,339	300,476	296.3	2018	484,201,916	496,950	974.3
2003	81,257,352	300,119	270.8	2019	432,782,181	496,950	870.9

NOTAS METODOLÓGICAS

Fuentes de información y notas metodológicas

1. La información hasta 1979 fue tomada del trabajo *Finanzas Públicas de la provincia de Buenos Aires. Evolución histórica 1885-1979*, no publicado, realizado por Horacio Nuñez Miñana y Alberto Porto, 1980. Ese trabajo original contiene información más detallada que no se agrega en esta versión. El dato de ingresos corrientes propios de la provincia de Buenos Aires se obtuvo de la Dirección Nacional de Asuntos Provinciales, Secretaría de Hacienda de la Nación. Hasta 1979 las series en valores corrientes y en porcentajes del PIB del país se tomaron del trabajo original de 1980 sin modificaciones. Las series en valores constantes y constantes per cápita fueron recalculadas para expresarlas en pesos del 2019.

2. FUENTES DE INFORMACIÓN SOBRE GASTOS, INGRESOS Y EMPLEO

Las fuentes de información sobre Gastos e Ingresos se detallan a continuación:

I. Presupuestos de Gastos y Cálculos de Recursos de la provincia de Buenos Aires para 1885-1946.

II. Estados de Contabilidad de la Contaduría General de la Provincia.

III. Memorias de la Dirección General de Rentas.

IV. Evolución de los Recursos Impositivos de la provincia de Buenos Aires, 1914-1973, Serie de Estudios Fiscales, Año V., N° 8, Ministerio de Economía de la provincia de Buenos Aires (Dirección de Recursos), La Plata, 1974.

V. “Conferencia de Ministros de Hacienda, Impuestos de Coparticipación. Cuadros Estadísticos”, Secretaría de Estado de Hacienda de la Nación (Dirección General de Impuestos y Contribuciones), Buenos Aires, 1958.

VI. “Evolución de las Finanzas Provinciales. 1958 – 1973”, Serie de Estudios Fiscales, Año VI., N° 9, Ministerio de Economía de la provincia de Buenos Aires (Dirección de Recursos), La Plata, 1975.

VII. “Evolución de las Finanzas Públicas de la provincia de Buenos Aires. 1970 – 1993”, Año 1994. Cuadernos de Economía N° 1.

VIII. Serie de “Gastos e Ingresos del Gobierno de la provincia de Buenos Aires”, publicadas por la Contaduría General de la provincia de Buenos Aires: suplemento del Vol. I (1885/1999); Vol. I. (1900/1913); Vol. II. (1914/1929); Vol. III. (1930/1945); Vol. IV. (1946/1957); Vol. V. (1958/1976).

IX. Serie de “Ejecución Presupuestaria Provincial” de la Dirección Nacional de Asuntos Provinciales. Ministerio de Economía de la Nación.

X. Serie de “Gastos por Finalidad y Función”. Dirección Nacional de Asuntos Provinciales. Ministerio de Economía de la Nación.

XI. Serie de “Recursos Tributarios de la provincia de Buenos Aires”. Dirección Nacional de Asuntos Provinciales. Ministerio de Economía de la Nación.

XII. Presupuestos Generales de la provincia de Buenos Aires. Cantidad de cargos presupuestados.

XIII. Información publicada del Tribunal de Cuentas de la provincia de Buenos Aires.

3. ACLARACIONES SOBRE LAS SERIES DE INGRESOS Y GASTOS

Como aclaración de tipo general cabe consignar lo siguiente:

I. Cuando se utilizan datos del Presupuesto, en general, las cifras corresponden al presupuesto de origen, de modo que pueden surgir diferencias por gastos efectuados al margen de esas autorizaciones; esos gastos se incluyeron en la medida en que se pudieron detectar;

II. Los gastos de capital originados en leyes de obras y trabajos públicos con recursos públicos se imputaban directamente en esas leyes, excepto en su impacto sobre la Deuda Pública; las cifras correspondientes se incluyeron en la medida en que se pudieron obtener los datos primarios.

III. Especialmente para los primeros sub-períodos, los datos revisten de carácter preliminar.

Se detallan a continuación las aclaraciones sobre la metodología y fuentes de información correspondientes a los distintos períodos. Estas aclaraciones han sido tomadas de las fuentes de información detalladas en el punto 1.

1. Período 1885– 1899

Los datos sobre Gastos corresponden a los Presupuestos Anuales y se presentan

clasificados en Gastos Totales, Gastos en Educación, Gastos en Deuda Pública y Otros Gastos. Con la finalidad de ampliar la información y permitir comparaciones con otros períodos, los distintos rubros de gastos correspondientes al presupuesto para 1891 se presentan según la clasificación económica y por finalidad; estos cálculos deben tomarse como una aproximación. Los Gastos en Deuda Pública no pudieron desagregarse en Intereses y Gastos de la Deuda Pública – que se clasifican dentro de los Gastos Corrientes – y en amortizaciones de la Deuda Pública – que corresponde incluir dentro de los Gastos de Capital -. Para obtener la clasificación por finalidad, los gastos de las Reparticiones de cada Organismo fueron imputados a las distintas finalidades. Los datos anteriores se refieren a la información sobre los Presupuestos de la Administración Provincial y de Escuelas; durante el período, el Presupuesto General de la provincia de Buenos Aires incluía además los Presupuestos de Ferrocarriles y Telégrafo, Bancos Provincia e Hipotecario, y Municipalidades que no se consideraron en este trabajo. Los gastos corresponden a los Presupuestos anuales de modo que no se efectuó un relevamiento de las erogaciones de capital originadas en Leyes de Obras y Trabajos Públicos, con recursos propios.

La información de Ingresos corresponde a los Cálculos de Recursos. Se computaron solamente los ingresos corrientes propios; se trata de ingresos sin deducir las transferencias a Municipalidades. La información se presenta con la clasificación aproximada a la actualmente en uso de los Cálculos de Recursos.

2. PERÍODO 1900-1913

Las cifras referidas a Gastos del Gobierno Provincial se obtuvieron de los Presupuestos en razón de no disponerse de información sobre lo efectivamente gastado. No se incluyeron los gastos de los bancos de la Provincia e Hipotecario ni los del Ferrocarril. En la medida de lo posible se evitaron duplicaciones originadas en las transferencias entre Organismos dentro del Sector. Las clasificaciones de los gastos económica y por finalidad para los años 1900 y 1911, se obtuvieron luego de una reclasificación de cada uno de los rubros de los Presupuestos originales; los resultados deben tomarse como una aproximación.

Solo se consideran los Gastos correspondientes a los Presupuestos anuales, de modo que no se efectuó un relevamiento de las erogaciones de capital, originadas en Leyes de Obras y Trabajos Públicos, con recursos propios.

Los datos de ingresos corresponden a Cálculos de Recursos por no contarse para todo el período con información de lo efectivamente recaudado. Solo se computaron los Ingresos corrientes, evitando en la medida de lo posible duplicaciones por transferencias entre Organismos dentro del Sector. Los distintos rubros se clasificaron de

modo de aproximar los conceptos a los correspondientes a los Cálculos de Recursos actuales.

3. PERÍODO 1914 – 1929

Los datos referidos a Gastos del Gobierno provincial se obtuvieron de los Presupuestos, en razón de no disponerse de información sobre lo efectivamente gastado. En varios de los años se rigieron Presupuestos de Prórroga, por lo que se repitieron las cifras. Se presentan las series de gastos totales, Gastos en Deuda Pública y otros Gastos. Para los años 1916 y 1925 los gastos se reclasificaron de modo de presentarlos según clasificación económica y por finalidad.

De la serie de gastos se excluyeron los correspondientes a Ferrocarril Provincial y al Banco de la Provincia. Solo se considera los Gastos correspondientes a los Presupuestos anuales, de modo que no se efectuó un relevamiento de las Erogaciones de Capital originadas en Leyes de Obras y Trabajos Públicos, con recursos propios.

Los datos sobre la recaudación impositiva fueron obtenidos del Trabajo “Evolución de los Recursos Impositivos de la provincia de Buenos Aires 1914 -1973”; Serie de Estudios Fiscales; Año V; N° 8; Ministerio de Economía de la provincia de Buenos Aires (Dirección de Recursos); La Plata – 1974. Se trata, en general, de recaudación efectiva, con las siguientes aclaraciones: a) Al no obtenerse información sobre lo recaudado durante 1924/26, los datos corresponden a Cálculos de Recursos; b) En el Impuesto a la Transmisión Gratuita de Bienes, los datos de 1914 y 1928/1929 corresponden a recaudación efectiva; los de 1915 a 1917, 1919 y 1922 a 1926 a Cálculos de Recursos; y las de 1918, 1920, 1921 y 1927 resultaron de promediar el año anterior y el posterior por no haberse obtenido información de lo calculado ni de lo recaudado.

4. PERÍODO 1930 – 1945

Los datos referidos a Gastos del Gobierno Provincial se obtuvieron de los Presupuestos Anuales. En los años en que rigieron Presupuestos de Prórroga, se repitieron las cifras del año anterior. La clasificación de los Gastos para los años 1934 y 1941 económica y por finalidad requirieron un análisis y agrupamiento de cada uno de los rubros. Los gastos de las reparticiones de cada Organismo fueron imputados a las distintas finalidades; los “gastos de Inversiones” figuraban en los presupuestos por montos globales, lo que dificultó la desagregación en “Otros Gastos Corrientes” e “Inversiones”. Los datos resultantes deben tomarse como una aproximación. En las series de Gastos se incluyen la Administración Central, y las Reparticiones Autárquicas, con excepción del Ferrocarril Provincial y el Banco Provincia.

Los datos sobre Ingresos corrientes propios (o sea, los recaudados por la jurisdicción provincial) corresponden a recaudación impositiva y fueron obtenidos del trabajo “Evolución de los Recursos Impositivos de la provincia de Buenos Aires”. 1914 – 1973, Serie de Estudios Fiscales, Año V, N° 8 – Ministerio de Economía de la provincia de Buenos Aires (Dirección de recursos), La Plata, 1974. Se trata, en general de recaudación efectiva, debiendo aclararse: a) La recaudación del Impuesto a la Transmisión Gratuita de Bienes ingresaba, durante el período, directamente a la Dirección General de Escuelas; las cifras de 1930, 1934, 1936, 1938, 1941 a 1943 y 1945 corresponden a recaudación efectiva; las de 1931 a 1933 y 1935 a Cálculos de Recursos; y las de 1939, 1940 y 1944 resultaron de promediar el año anterior y el posterior; b) el impuesto a los Automotores es recaudado por la Provincia desde 1937, con anterioridad su recaudación estaba a cargo de las municipalidades; c) los impuestos Provinciales al Consumo de determinados artículos desaparecen en 1935 con la unificación de impuestos internos.

Los datos de coparticipación de Impuestos nacionales se obtuvieron de “Conferencia de Ministros de Hacienda. Impuestos de Coparticipación. Cuadros Estadísticos”, publicado por la Dirección General de Impuestos y Contribuciones, Secretaría de Estado de Hacienda de Nación, Buenos Aires, 1958.

5. Período 1946-1957

Los datos referidos a gastos del Gobierno Provincial corresponden a ejecución del Presupuesto y se obtuvieron de los Estados de Contabilidad de la Contaduría General de la Provincia. Se incluyeron los Gastos de la Administración Central y Entidades Autárquicas, con excepción del Ferrocarril Provincial y el Banco de la provincia de Buenos Aires. Para 1946-1952 no se consideraron las Cuentas Especiales por dificultades para obtener la información; para 1953 – 1957 se incluyeron las Cuentas Especiales cuya significación fluctuó entre el 2,7% (1955) y el 4,6% (1953) del gasto total. Para el período 1946 – 1952 se agregaron a las cifras de ejecución del Presupuesto, los egresos de Leyes Especiales; estos egresos incluyen pagos por obras y planes de trabajos públicos del ejercicio y de ejercicios anteriores, por servicios de la Deuda Pública, y por compra de activos existentes, o sea gastos de Capital. El rubro “Otros Gastos Corrientes e Inversiones” comprende Bienes y Servicios no Personales, transferencias e inversiones menores que no pudieron desagregarse. Los gastos correspondientes al ejercicio 1956 se presentan según su clasificación económica y por finalidad; para su obtención, los gastos de las reparticiones de cada Organismo se imputaron a las distintas finalidades.

Los datos sobre Ingresos propios (o sea los recaudados por la Jurisdicción Provincial) corresponden a recaudación impositiva y fueron obtenidos del trabajo "Evolución de los Recursos Impositivos de la provincia de Buenos Aires. 1914 -1973", Serie Estudios Fiscales, Año V, N° 8, Ministerio de Economía de la provincia de Buenos Aires (Dirección de Recursos). La Plata, 1974. Se trata de recaudación efectiva y los montos consignados corresponden a recaudación total, o sea sin deducir las afectaciones de recursos ni la Coparticipación a Municipalidades. No se pudo desagregar el rubro "Recaudación por Años Anteriores y Multas"; esto conspira contra la homogeneidad de los valores consignados a nivel de impuestos y de la estructura de la recaudación; no obstante, solo para los años 1956/1957 se trata de montos de significación, correspondiendo en su casi totalidad a los impuestos inmobiliarios y a las Actividades Lucrativas.

Los datos de coparticipación de Impuestos nacionales se obtuvieron de "Conferencia de Ministros de Hacienda. Impuestos de Coparticipación. Cuadros Estadísticos", publicado por la Dirección General de Impuestos y Contribuciones, Secretaría de Estado de Hacienda de Nación, Buenos Aires, 1958.

6. Período 1958 – 1979

Las Series de Recursos y Erogaciones que se presentan han sido homogeneizadas para que se correspondan con las clasificaciones actualmente adoptadas para la elaboración del Cálculo de Recursos y Presupuestos de Gastos. Esto obligó a realizar una reclasificación de distintos rubros, para varios años del período, de acuerdo con los criterios que se detallan seguidamente.

En primer lugar, se reordenaron los distintos organismos que durante una parte del período fueron descentralizados y que en la actualidad pertenecen a la Administración Central. Tal es el caso de La Dirección General de Escuelas para los años 1964/1966; el Instituto Agrario de la provincia de Buenos Aires, para el período 1960-1961/66, y el Consejo General de la Minoridad para 1961-62/66. Para 1958-59/60 el "Instituto de Obra Médica Asistencial de la Administración General", que figuraba como una Cuenta Especial dentro de la Administración Central, fue clasificado como Organismo Descentralizado.

El Banco de la provincia de Buenos Aires fue excluido de los Organismos Descentralizados durante 1958/1968; a partir de 1969 su presupuesto quedó separado de la Administración general.

Durante 1958-59/60, el Instituto de Obra Médico Asistencial y el Instituto de Previsión Social figuraban entre los Organismos Descentralizados por el importe

resultante de los gastos de la administración. A partir de las fechas límites indicadas para cada Organismo y hasta 1968, los niveles de recursos y gastos eran los correspondientes a Administración y Prestaciones desde 1969 y hasta la actualidad forman parte del Presupuesto General de la Administración solo los correspondientes a los gastos de la administración de los tres organismos. Por consiguiente, las cifras correspondientes a 1960-61/68 para el I.O.M.A. y el I.P.S. y las correspondientes a 1961-62/68 para el I.S.S. se reelaboraron – tanto en Recursos como en Erogaciones – para que reflejaran solo los Gastos de Administración y los aportes para su financiamiento.

Para 1958/65 las Cuentas Especiales fueron incluidas dentro de la Administración Central.

Los recursos específicos de los Organismos Descentralizados para el período 1958/69 fueron desagregados de acuerdo con la información contenida en las rendiciones de Cuentas de cada uno de ellos.

Los ingresos corrientes de la Administración Central (Jurisdicción Provincial y Nacional) en el período 1958-60/61, se tomaron de las Memorias de la Dirección General de Rentas del Ministerio de Economía de la provincia de Buenos Aires, a los efectos de imputar en cada uno de los ejercicios la recaudación bruta de Impuestos y Tasas Provinciales y la Coparticipación federal, ya que en los Estados de Contabilidad de la Contaduría General de la provincia de Buenos Aires figuraban los importes netos ingresados a la Tesorería, deducidas las transferencias a los municipios (Régimen de Coparticipación Impositiva Municipal para los Impuestos Provinciales Inmobiliario Básico, a las Actividades Lucrativas, a los Automotores, como así también las Licencias de Conductor, Ley 5.664 – Profaxis de la Rabia – Mulas y Patentes y Coparticipación de impuestos Nacionales, tales como Réditos, ventas y ganancias Eventuales – Ley 14.788 – Impuestos Internos Unificados – Ley 14.390 – y producido de Casinos – Ley 18.040 y Decreto Provincial 13.063.

Dentro del período existen dos ejercicios fiscales no homogéneos en cuanto a su duración: del de 1959 (de 9 meses; del 1/1/59 al 30/9/59) y el de 1961-1962 (de 15 meses; del 1/10/61 al 31/12/62). Los ejercicios intermedios si bien están compuestos por doce (12) meses tienen una vigencia distinta al año calendario (desde el 1/10 al 31/9 respectivamente). No se homogeneizaron los ejercicios mencionados para llevarlos al año calendario por carencia de datos mensuales originales, tanto en lo referido a los recursos, como para las erogaciones.

El recurso “Producido Casinos y P.R.O.D.E.” está formado por los ingresos provenientes de los Casinos radicados en la Provincia durante el período 1958/71, agregándose la participación de la Provincia en lo recaudado por Pronósticos Deportivos a partir de 1972.

La falta de información impidió presentar – para todo el período – las cifras de Erogaciones por Finalidad y la clasificación por Finalidad y Económica. Solo fue posible incluir la información de los gastos clasificados por finalidad para el período 1969/79.

Tampoco fue posible desagregar en los Organismos Descentralizados los rubros “Intereses y Gasto de la Deuda” y “Transferencias Corrientes” para el período 1958/68. Tales rubros aparecen incluidos en “Bienes y Servicios No Personales”. Tampoco pudo desagregarse el rubro Inversiones.

7. Período 1980-2019

Para los años 1979 al 2019 los datos recursos y erogaciones corresponden a la ejecución presupuestaria de la provincia de Buenos Aires. Se incluye a la Administración Central y a los Organismos Descentralizados, excluyendo los pagos en conceptos de Seguridad Social. La clasificación de los organismos provinciales corresponde a la clasificación vigente.

Los datos se obtuvieron de la Dirección Nacional de Asuntos Provinciales de la Secretaría de Hacienda de la Nación, de los Estados de Contabilidad de la Contaduría General de la provincia de Buenos Aires y de Cuadernos de Economía del Ministerio de Economía de la provincia de Buenos Aires, según el siguiente detalle:

Gasto: 1980-2002 ejecución presupuestaria de Dirección Nacional de Asuntos provinciales. 2003 en adelante ejecución presupuestaria de la Contaduría General de la Provincia.

Ingresos Corrientes Propios: 1980-1990 Cuaderno de Economía del Ministerio de Economía de Buenos Aires. 1991-2019 ejecución presupuestaria de Dirección Nacional de Asuntos provinciales.

Deuda 1980-2002 ejecución presupuestaria de Dirección Nacional de Asuntos provinciales. 2003 en adelante ejecución presupuestaria de la Contaduría General de la Provincia.

COPARTICIPACIÓN: De 1980 a 1992 datos del libro de Economía. De 1993 en adelante de la ejecución presupuestaria de Dirección Nacional de Asuntos Provinciales. A partir del 2006 se incluye dentro de COPARTICIPACIÓN la Ley de Financiamiento Educativo.

OTROS RECURSOS DE ORIGEN NACIONAL: De 1970 a 1992 datos del libro de Economía. De 1993 en adelante de la ejecución presupuestaria de Dirección Nacional de Asuntos Provinciales.

TRANSFERENCIAS NO AUTOMÁTICAS: De 1973 a 1992 datos del libro de Economía. De 1993 en adelante de la ejecución presupuestaria de Dirección Nacional

de Asuntos Provinciales. Se consideran las transferencias corrientes y las de capital.

Gasto en educación de 1981 y 1982 calculados como promedios simples de las participaciones en el Gasto Total de del 80 y 83, por falta de datos.

Recaudación: 1980-1982 incluye recaudación tarifaria de OSBA y DEBA.

4. ACLARACIONES SOBRE LAS SERIES DE EMPLEO

Los datos sobre Empleo se obtuvieron de los Presupuestos anuales. Se trata del empleo según partidas individuales de los Presupuestos. Para la clasificación del Empleo por finalidad se siguió un criterio similar al utilizado para los gastos, o sea el empleo de cada repartición se asignó a las Finalidades correspondientes. Los datos de personal docente se estimaron en base a los Gastos en Personal y el salario promedio para algunos años, mientras que para otros años los datos se obtuvieron de los mensajes del Gobernador a la Legislatura provincial.

5. DEFLACIONADORES UTILIZADOS

Las Series de Ingresos y Gastos fueron deflacionadas utilizando el índice de Precios al Consumidor (ex – Costo del Nivel de Vida) del Instituto Nacional de Estadística y Censos (I.N.D.E.C., ex – Dirección Nacional de Estadística y Censos). Se seleccionó el índice de Costo de Vida por existir estimaciones disponibles que cubre el período 1914-1979. Para 1885-1913 se utilizó como deflacionador el índice de Salarios Nacionales de Peones de Policía (fuente: J. BALAN y N. G. LOPEZ, “Burguesías y Gobiernos Provinciales en la Argentina. La Política Impositiva de Tucumán y Mendoza entre 1873 y 1914, Desarrollo Económico”, N° 67 Octubre – Diciembre de 1977) previo empalme con el Índice de Costo de Vida.

6. ESTIMACIONES DEL PRODUCTO BRUTO INTERNO DE TODO EL PAIS

Para 1900-1934 solo existen estimaciones del Producto Bruto Interno, para todo el país, efectuados por la C.E.P.A.L. (1958); las estimaciones se efectuaron a precios del 1950. Para calcular las relaciones de Ingresos y Gastos y Producto Bruto Interno, los datos de Ingresos y Gastos fueron convertidos a pesos del 1950 utilizando el Índice de Peones de Policía, precio empalme con el Índice de Costo de Vida, para 1900 – 1913. Para 1935 – 1979 las relaciones fueron calculadas utilizando las variables expresadas en valores corrientes. Los datos del P.B.I. utilizados para 1935 – 1957 corresponden a la estimación de la Secretaría de Asuntos Económicos (1955) y para 1958 – 1979 a la estimación del Banco Central de la República Argentina (1976 y actualizaciones). Los datos se obtuvieron de “Cuentas Nacionales de la República Argentina. Series Históricas. Vol. III, Banco Central de la República Argentina, BsAs, 1976.

Para el período 1980-2019, los datos del Producto Bruto Interno corresponden a datos oficiales de INDEC (Instituto Nacional de Estadística y Censos). Su medición es a precios básicos.

7. POBLACIÓN

Los datos correspondientes a 1869, 1895, 1914, 1947, 1960, 1970, 1980, 1991, 2001 y 2010 se obtuvieron de los Censos Nacionales de Población. Para estimar la población anual se supuso tasas de crecimiento anuales constantes, calculadas a partir de los datos censales; el cálculo se efectuó utilizando la expresión $V_f = V_i (1+i)^n$, donde

V_f = Valor final.

V_i = Valor inicial.

i = tasa de crecimiento anual.

n = número de años.

Las tasas resultantes son:

1869 – 1895: 4,307 % anual;

1895 – 1914: 4,343 % anual;

1914 – 1947: 2,226 % anual;

1947 – 1960: 3,6 % anual;

1960 – 1970: 2,633 % anual;

1970 – 1980: 1,076 % anual;

1980-1991: 2,339 % anual;

1991-2001: 0,937 % anual;

2001-2009: 1.367 % anual.

Los datos del 2011-2019 corresponden a proyecciones de INDEC (Instituto Nacional de Estadística y Censos).

INFORMACIÓN COMPLEMENTARIA

Tabla A.21. Índice deflactor. Años 1885 a 2019.

Índice 1960 = 100.

1885 a 1979: Empalme de los Índices de Costo de Vida y Salarios Nacionales de peones de policía (1885-1914).

1980 a 2019: Empalme con el Índice de Precios al Consumidor de Gran Buenos Aires (INDEC).

Año	Índice	Año	Índice	Año	Índice
1885	0.716	1885	1.592	1927	2.785
1886	0.789	1907	1.592	1928	2.759
1887	0.803	1908	1.592	1929	2.785
1888	0.803	1909	1.592	1930	2.814
1889	0.803	1910	1.724	1931	2.422
1890	0.803	1911	1.724	1932	2.173
1891	1.256	1912	2.118	1933	2.451
1892	1.256	1913	2.118	1934	2.173
1893	1.256	1914	2.118	1935	2.303
1894	1.256	1915	2.283	1936	2.498
1895	1.256	1916	2.451	1937	2.564
1896	1.256	1917	2.869	1938	2.547
1897	1.256	1918	3.620	1939	2.587
1898	1.461	1919	3.400	1940	2.645
1899	1.461	1920	3.983	1941	2.715
1900	1.461	1921	3.539	1942	2.869
1901	1.461	1922	2.979	1943	2.901
1902	1.461	1923	2.924	1944	2.892
1903	1.461	1924	2.979	1945	3.463
1904	1.592	1925	2.898	1946	4.075
1905	1.592	1926	2.814	1947	4.627





Tabla A.21. Índice deflactor. Años 1885 a 2019. (continuación).

Índice 1960 = 100.

1885 a 1979: Empalme de los Índices de Costo de Vida y Salarios Nacionales de peones de policía (1885-1914).

1980 a 2019: Empalme con el Índice de Precios al Consumidor de Gran Buenos Aires (INDEC).

Año	Índice	Año	Índice	Año	Índice
1948	5.233	1972	1,466.300	1996	145,228,576,008,382.000
1949	6.860	1973	2,350.400	1997	145,996,236,455,803.000
1950	8.612	1974	2,919.600	1998	147,346,213,059,692.000
1951	11.771	1975	8,255.400	1999	145,62,158,752,299.0007
1952	16.328	1976	44,913.400	2000	144,259,563,323,439.000
1953	16.978	1977	123,974.100	2001	142,722,472,731,197.000
1954	17.622	1978	341,558.200	2002	179,642,701,549,579.000
1955	19.792	1979	886,416.700	2003	203,792,327,555,696.000
1956	22.446	1980	1,779,607.696	2004	212,791,768,231,790.000
1957	27.995	1981	3,638,881.589	2005	233,309,997,861,360.000
1958	36.836	1982	9,635,009.074	2006	258,732,482,503,894.000
1959	78.717	1983	42,760,157.114	2007	281,587,796,704,258.000
1960	100.202	1984	310,752,300.846	2008	305,760,350,627,547.000
1961	113.737	1985	2,399,571,146.970	2009	325,299,808,339,582.000
1962	145.651	1986	4,561,354,066.489	2010	356,843,598,827,509.000
1963	180.700	1987	10,551,993,551.974	2011	397,035,393,113,897.000
1964	220.700	1988	46,740,459,896.471	2012	433,583,425,830,365.000
1965	283.800	1989	1,486,091,479,991.360	2013	479,625,809,470,198.000
1966	374.300	1990	35,873,695,345,528.600	2014	664,576,701,889,265.000
1967	483.700	1991	97,458,677,798,371.300	2015	844,837,148,686,902.000
1968	562.100	1992	121,725,839,946,343.000	2016	1,159,205,741,380,140.000
1969	604.700	1993	134,642,793,204,283.000	2017	1,442,651,193,755,340.000
1970	686.900	1994	140,267,277,245,035.000	2018	1,937,151,970,838,570.000
1971	925.300	1995	145,002,838,752,412.000	2019	2,974,464,003,890,390.000

Tabla A.22. Población de la provincia de Buenos Aires. Años 1885 a 2019.

Año	Población	Año	Población	Año	Población
1885	604,268	1913	1,980,060	1941	3,743,882
1886	630,294	1914	2,066,165	1942	3,827,221
1887	657,441	1915	2,112,158	1943	3,912,415
1888	685,757	1916	2,159,175	1944	3,999,505
1889	715,293	1917	2,207,238	1945	4,088,534
1890	746,101	1918	2,256,371	1946	4,179,545
1891	778,236	1919	2,306,598	1947	4,272,337
1892	811,755	1920	2,357,943	1948	4,426,141
1893	846,717	1921	2,410,431	1949	4,585,482
1894	883,185	1922	2,464,087	1950	4,750,559
1895	921,168	1923	2,518,938	1951	4,921,579
1896	961,174	1924	2,575,010	1952	5,098,756
1897	1,002,918	1925	2,632,330	1953	5,282,311
1898	1,046,475	1926	2,690,926	1954	5,472,474
1899	1,091,923	1927	2,750,826	1955	5,669,483
1900	1,139,345	1928	2,812,059	1956	5,873,584
1901	1,188,827	1929	2,874,655	1957	6,085,033
1902	1,240,458	1930	2,938,645	1958	6,304,094
1903	1,294,331	1931	3,004,059	1959	6,531,041
1904	1,350,544	1932	3,070,929	1960	6,766,108
1905	1,409,198	1933	3,139,288	1961	6,944,260
1906	1,470,399	1934	3,209,169	1962	7,127,102
1907	1,534,258	1935	3,280,605	1963	7,314,760
1908	1,600,891	1936	3,353,631	1964	7,507,358
1909	1,670,418	1937	3,428,283	1965	7,705,027
1910	1,742,964	1938	3,504,597	1966	7,907,900
1911	1,818,661	1939	3,582,609	1967	8,116,115
1912	1,897,645	1940	3,662,358	1968	8,329,812



Tabla A.22. Población de Buenos Aires. Años 1885 a 2019. (continuación).

Año	Población	Año	Población	Año	Población
1969	8,549,136	1986	11,219,654	2003	14,207,958
1970	8,774,529	1987	11,482,145	2004	14,402,250
1971	8,868,971	1988	11,750,778	2005	14,599,199
1972	8,964,429	1989	12,025,695	2006	14,798,841
1973	9,060,915	1990	12,307,044	2007	15,001,212
1974	9,158,440	1991	12,594,974	2008	15,206,352
1975	9,257,014	1992	12,713,086	2009	15,414,296
1976	9,356,649	1993	12,832,306	2010	15,625,084
1977	9,457,356	1994	12,952,643	2011	15,909,607
1978	9,559,148	1995	13,074,109	2012	16,100,618
1979	9,662,035	1996	13,196,715	2013	16,289,599
1980	9,766,030	1997	13,320,470	2014	16,476,149
1981	9,994,513	1998	13,445,385	2015	16,659,931
1982	10,228,341	1999	13,571,472	2016	16,841,135
1983	10,467,640	2000	13,698,741	2017	17,020,012
1984	10,712,537	2001	13,827,203	2018	17,196,396
1985	10,963,164	2002	14,016,288	2019	17,370,144

Tabla A.23. Serie histórica del Producto Bruto Interno. Años 1900 a 2019.

En valores corrientes según moneda vigente: 1900 a 1957: Miles de Pesos Moneda Nacional. - 1958 a 1982: Miles de Pesos Ley 18.188. - 1983 a 1984: Miles de Pesos Argentinos. - 1985 a 1990: Miles de Australes. - 1991 a 2019: Miles de Pesos.

Año	PBI	Año	PBI	Año	PBI
1900	1,598,923	1925	9,952,537	1950	62,291,000
1901	1,734,132	1926	10,130,008	1951	87,792,000
1902	1,699,184	1927	10,736,738	1952	100,253,000
1903	1,942,289	1928	11,295,177	1953	112,099,000
1904	2,342,155	1929	11,927,121	1954	125,258,000
1905	2,653,087	1930	11,552,692	1955	146,718,000
1906	2,786,555	1931	9,253,210	1956	180,666,000
1907	2,845,340	1932	8,026,878	1957	232,075,000
1908	3,124,106	1933	9,479,268	1958	4,019,440
1909	3,278,278	1934	9,067,456	1959	7,674,280
1910	3,808,334	1935	9,273,000	1960	10,123,970
1911	3,876,798	1936	9,825,000	1961	12,071,780
1912	5,151,865	1937	11,328,000	1962	14,298,740
1913	5,205,479	1938	11,039,000	1963	18,670,880
1914	4,666,388	1939	11,593,000	1964	26,021,050
1915	5,056,426	1940	11,960,000	1965	36,393,860
1916	5,272,268	1941	12,887,000	1966	45,410,730
1917	5,671,372	1942	14,564,000	1967	59,602,110
1918	8,467,824	1943	15,321,000	1968	68,727,480
1919	8,245,750	1944	17,499,000	1969	80,983,900
1920	10,362,645	1945	19,319,000	1970	94,793,350
1921	9,442,949	1946	26,159,000	1971	132,667,170
1922	8,584,515	1947	35,949,000	1972	219,938,400
1923	9,354,288	1948	43,800,000	1973	364,591,240
1924	10,273,607	1949	52,585,000	1974	499,403,000





Tabla A.23. Serie histórica del Producto Bruto Interno. Años 1900 a 2019. (continuación).

En valores corrientes según moneda vigente: 1900 a 1957: Miles de Pesos Moneda Nacional. - 1958 a 1982: Miles de Pesos Ley 18.188. - 1983 a 1984: Miles de Pesos Argentinos. - 1985 a 1990: Miles de Australes. - 1991 a 2019: Miles de Pesos.

Año	PBI	Año	PBI	Año	PBI
1975	1,415,888,000	1990	689,220,000,000	2005	582,538,173
1976	7,840,744,000	1991	180,900,000	2006	715,904,272
1977	21,859,994,000	1992	226,640,000	2007	896,980,174
1978	56,027,164,000	1993	236,504,980	2008	1,149,646,091
1979	155,811,549,000	1994	257,439,959	2009	1,247,929,269
1980	384,000,000,000	1995	258,031,885	2010	1,661,720,926
1981	747,400,000,000	1996	272,149,758	2011	2,179,024,104
1982	2,185,200,000,000	1997	292,858,877	2012	2,637,913,848
1983	1,095,000,000	1998	298,948,359	2013	3,348,308,488
1984	7,909,200,000	1999	283,523,024	2014	4,579,086,425
1985	53,050,000	2000	284,203,739	2015	5,954,510,896
1986	99,841,000	2001	268,696,709	2016	8,228,159,557
1987	233,323,000	2002	312,580,144	2017	10,660,228,495
1988	1,110,600,000	2003	375,909,361	2018	14,744,810,677
1989	32,440,000,000	2004	485,115,195	2019	21,802,256,302

Referencias

- Artana D. (1991): "La promoción económica en la Argentina: Introducción y síntesis de los principales resultados", en A. Porto (compilador): *Regulación de actividades económicas y financieras*, Ed. Instituto Torcuato Di Tella, Buenos Aires.
- Ayuso, M.L y Arata, N (2007): "Conflictos, tensiones y fracturas en la formación del sistema educativo argentino: Tres perspectivas sobre la Ley Lainez", en Ministerio de Educación, Ciencia y Tecnología (2007).
- Barreneche, O. (2014): *Historia de la provincia de Buenos Aires: Tomo 5. Del primer peronismo a la crisis de 2001*, Edhasa, UNIPE. <https://biblioteca.clacso.org>
- Botana, N. R. (2012): *El orden conservador: la política argentina entre 1880 y 1916*, Edhasa.
- Brennan G. y J.M. Buchanan (1977): "Towards a tax constitution for Leviathan", *Journal of Public Economics*, 8, p. 255-273.
- Brennan G. y J.M. Buchanan (1978): "Tax instruments as constraints on the disposition of public revenues", *Journal of Public Economics*, 9, p. 301-318.
- Bunge, A. (1917): *Riqueza y Renta en la Argentina, su distribución y su capacidad contributiva*, Agencia Central de Librerías y Publicaciones, Buenos Aires.
- Bunge, A. (1940): *La Nueva Argentina*, Ed. Kraft, Buenos Aires.
- Cortés Conde, R. (1994): "Estimaciones del producto bruto interno de Argentina. 1875-1935", *Documento de Trabajo*, Departamento de Economía, Universidad de San Andrés. Repositorio.udesa.edu.ar <http://hdl.handle.net/10908/15672>.
- Cortés Conde, R. (2005): *La economía política de la Argentina en el siglo XX*, Ed. Edhasa.
- Cortés Conde, R. y M.M. Harriague (2010): "Evolución del Sistema Tributario Argentino". En IR06 Revista del Instituto. AFIP.
En <http://www.afip.gob.ar/instituto/2011/IR06.pdf>
- Cortés Conde, R, J.Ortiz Batalla, L.Dámato y G. Della Paolera (eds.2020): *La economía de Perón. Una historia económica (1946-1955)*, Edhasa.
- Díaz Alejandro, C.F. (1975): *Ensayos sobre la historia económica argentina*, Amorrortu Ed., 1975.
- Dirección General de Cultura y Educación (s/f): *El sistema educativo bonaerense. 1984-1995*.

- Graciano O. (2013): "El mundo de la cultura y las ideas", en Palacio (director, 2013, cap.4).
- Harriague M.M. y A. Rayes (2020): "Fuentes y estadísticas para el estudio de la historia económica del peronismo", en Cortés Conde, et. al., 2020.
- Helm, D. (2010): *Rethinking the economic borders of the state, The Social Market Foundation, London.*
- Miguenz, J.M. (2013): *Ensayo introductorio. La provincia de Buenos Aires entre 1880 y 1943*, en Palacio (director, 2013).
- Mikesell, J.L. (2007): "Gross receipts taxes in State government finances: A review of their history and performance", *Background Paper N° 53*, Tax Foundation.
- Ministerio de Economía de la provincia de Buenos Aires (1997): *Mensajes de los Gobernadores de la provincia de Buenos Aires a la Honorable Asamblea Legislativa. 1881-1905, Tres Tomos.*
- Ministerio de Educación y Justicia (1961): *Informe sobre el movimiento educacional en la Argentina durante 1960*. Presentado en la XXIV Conferencia Internacional de Instrucción Pública en Ginebra.
- Ministerio de Educación, Ciencia y Tecnología (2007): "La obligatoriedad de la escuela secundaria en Argentina", *Serie la Educación en debate, Documentos de la DINIECE, 4.*
- Ministerio de Educación, Ciencia y Tecnología (2007): *A cien años de la Ley Lainez*, Buenos Aires.
- Musgrave, R.M. (1996): "The rol of the state in fiscal policy", *International tax and public policy*, N° . 3, pp. 247-258.
- Nuñez Miñana H. y A. Porto (1980): *Finanzas Públicas de la provincia de Buenos Aires. Evolución Histórica*, no publicado.
- Nuñez Miñana H. y A. Porto (1982): "Evolución de ingresos y gastos públicos de la provincia de Buenos Aires 1885-1979", *Económica*, N° 1-2, pp.65-75.
- Nuñez Miñana, H. y A.Porto (1980): "Finanzas públicas de la provincia de Buenos Aires Evolución histórica 1885-1979", no publicado.
- Palacio, J.M. (director, 2013): *Historia de la provincia de Buenos Aires: tomo IV. De la federalización de Buenos Aires al advenimiento del Peronismo (1880-1943)*, Ed. Edhasa, UNIPE. <http://biblioteca.clacso.org>
- Panella, C. (2014): "Política bonaerense y gestiones gubernativas", en Barreneche (2014), Cap. 2, pp. 89-116
- Pineau, P. (2007): "A 100 años de la Ley Lainez", Ministerio de Educación, Ciencia y Tecnología (2007)

- Porto, A. (1990): *Federalismo Fiscal. El caso argentino*, Instituto T. Di Tella, Ed. Tesis, Buenos Aires.
- Porto, A. (2004): *Disparidades regionales y federalismo fiscal*, Edulp, La Plata.
- Porto, A. and A. Elizagaray (2011): "Regional Development, Regional Disparities and Public Policies in Argentina: A Long-run View", in: Werner Baer & David Fleischer (ed.), *The Economies of Argentina and Brazil*, Chapter 16, pp. 285-305, Edward Elgar Publishing.
- Porto, A. (2017): "La distribución secundaria. Anomalías en el equilibrio político-económico", en Garriga y Rosales (eds. 2017): *La relación nación-provincias*, Ed. de Económica, FCE-UNLP.
- Porto, A. (2019): "Autonomía fiscal provincial en la Argentina. ¿Federalismo o Centralismo?", en Porto (2019), *Temas de políticas públicas*, Cefip-IIE-FCE-UNLP.
- Porto, A. y J. Puig (2019): "Models of local governments and their impact in public finance: the case of Argentina", *Anales de la AAEP*, www.aaep.org.ar/Anales.
- Porto, A. (2021): *Evolución del sector público Argentino en el largo plazo. 1900-2018. Gastos, Recaudación y Descentralización*, Cefip-IIE-FCE-UNLP. Edición digital: www.mfp.econo.unlp.edu.ar
- Puviani, A. (1903): *Teoría della illusione finanziaria*, Ed. Remo Saldron, Italia. Traducción al español: Puviani, A. (1972): *Teoría de la Ilusión Fiscal*, Instituto de Estudios Fiscales, Madrid.
- Rocci, F.: "La economía bonaerense: del auge exportador a su crisis", en Palacio (director, 2013, Capítulo 2).
- Tanzi V. and L. Schuknecht (2000): *Public Spending in the 20th century. A global perspective*, Cambridge University Press.
- Romero, L.A. (2012): *Breve historia contemporánea de la Argentina*, Fondo de Cultura Económica.
- Tanzi, V. (2018): *Termites in the public sector. Why complexity leads to inequality*, Cambridge University Press.
- Wallis, J.J. (2000): "American government finance in the long run: 1790 to 1990", *Journal of Economic Perspectives*, 14,1, pp. 61-82.



FINANZAS PÚBLICAS

de la provincia de
Buenos Aires

1885-2019

En este libro se estudian las finanzas públicas de la provincia de Buenos Aires para el periodo 1885-2019. La atención se centra en la evolución de gastos, ingresos corrientes propios e ingresos de origen nacional (coparticipación de impuestos y otras transferencias nacionales), deuda pública y empleo. Se estudia la evolución del nivel, tanto en relación con la población, con el producto bruto interno del país y con el tamaño del gasto público consolidado de todo el sector público. La provincia cuenta con un sistema tributario propio débil para enfrentar gastos que tienen altas elasticidades población e ingreso. Sistema que además está sujeto a fuertes resistencias. La política de gastos no previó, tal como ocurrió con la nacional, el financiamiento para preservar la sustentabilidad de todo el sector público y la calidad de los bienes. La política fiscal nacional contribuyó para el mal funcionamiento del federalismo en general y en la provincia en particular.

El panorama presentado es útil para reflexionar sobre el pasado con la mirada puesta en el futuro.

